No 11682 Shanghai Monday 29 March 1937 THE EASTERN TIMES Published every morning including Sunday

時報

中華民國念六年三月念九日 星期一
每逢星期二•四•六•日隨報附送畫報一張
今天本報二大張售國幣三分四厘
第一萬一千六百八十二號
內政部登記證警字第二五三三號

十年來之中國經濟建設

國民政府建都南京十年以來唯一巨著，全書約厚一千頁，計十寸半，十五寸高，一巨冊，不特內容豐富，而且印刷精美，費時半載始告完成，全國各政府機關共同編輯，價值可知

題詞

總編纂 曾養甫
副總編纂 徐恩曾

各學校，各機關，各地圖書館，私人圖書室，速宜購置。

綢面每冊售五元
紙面每冊售四元
郵寄外埠另加郵費一成

出售處

老牌 九福乳白魚肝油

滋潤清補

男女老幼常服最宜

紫光麥精魚肝油

上海九福製藥公司

免費治療

百齡機

百齡機係具有悠久歷史之大補劑，集合多種滋補原料，如鐵，燐，鈣等為主要成分。益以健胃潤腸之劑，按科學方法精製而成，夫鐵能補血。燐能補腦，鈣為補骨壯身祛癆唯一要品。故服後血液旺盛，腦力充實，精神煥發，體質壯健，骨力堅強，更佐以健胃潤腸之品，以收服後食慾增進，大便通順之效，既無滯胃之弊，又免便閉之虞，誠國產老牌中最有價值之滋補劑也

滋補全身之成分及效能

次亞燐酸鈣 CALCIUM HYPOPHOSPHITE 主治 骨質軟化，嬰兒骨軟病，骨傷，結核病，慢性癆瘵，貧血，神經及全身衰弱，久年肺病。

高峯氏澱粉酶 TAKA-DIASTASE 主治 澱粉消化不良，慢性胃炎，由過食澱粉質而引起之腸胃炎，糖尿病。

硫酸低鐵 FERROUS SULPHATE 主治 貧血，萎黃，虛弱，婦女經血不調。

非諾夫他林 PHENOLPHTHALEIN 主治 大便秘結，習慣性便秘。

維他命（即生活素）VITAMINS 主治 營養不良，貧血，瘰癧，肺結核，慢性風濕，腳氣。

乳糖 LACTOSE 主治 營養不良，心性水腫。

九福製藥公司發行
上海白克路二百五十號 電話九二〇四二

中國文化史叢書

王雲五 傅緯平 主編

第一期書四種特價
先於本月底截止

中國經學史 馬宗霍著 一冊定價一元 特價七角 郵費一角零五厘
中國法律思想史 楊鴻烈著 二冊定價三元 特價二元一角 郵費一角五分半
中國婚姻史 陳顧遠著 一冊定價一元五角 特價一元零五分 郵費一角五厘
中國民族史 林惠祥著 二冊定價三元六角 特價二元五角二分 郵費一角五分半

下列十六種仍在特價期中

書名	著者	冊數	特價
中國理學史	賈豐臻	一	一.〇五
中國田賦史	陳登原	一	一.〇五
中國鹽政史	曾仰豐	一	一.二六
中國政黨史	楊幼炯	一	.九一
中國交通史	白壽彝	一	一.一九
中國南洋交通史	馮承鈞	一	一.一九
中國殖民史	李長傅	一	一.四〇
中國文字學史	胡樸安	二	二.八〇
中國算學史	李儼	一	一.一九
中國度量衡史	吳承洛	一	一.六八
中國醫學史	陳邦賢	一	一.六八
中國商業史	王孝通	一	一.六八
中國陶瓷史	吳仁敬 辛安潮	一	一.〇五
中國繪畫史	俞劍華	二	二.五二
中國駢文史	劉麟生	一	.七〇
中國考古學史	衛聚賢	一	一.四〇

第一輯二十種 零售特價 （樣本備索）

商務印書館編印

23

金烯民(雄白)律師受任中亞綢廠暨王燦元君常年法律顧問

事務所 南京路大陸商場六〇九號 電話九五二一九號

國債基金管理委員會還本付息通告

查民國十七年金融長期公債第七次還本中籤債票應還本銀及第十七號息票應付息銀，二十四年電政公債第六次還本中籤債票應還本銀及第六號息票應付息銀，金融公債第一次還本中籤債票應還本銀及第一號息票應付息銀均定於二十六年三月三十一日起由各地中央中國交通三銀行開始付款，整理廣東金融公債本息並由中央信託局照付，特此通告

長命牌 維他賜保命

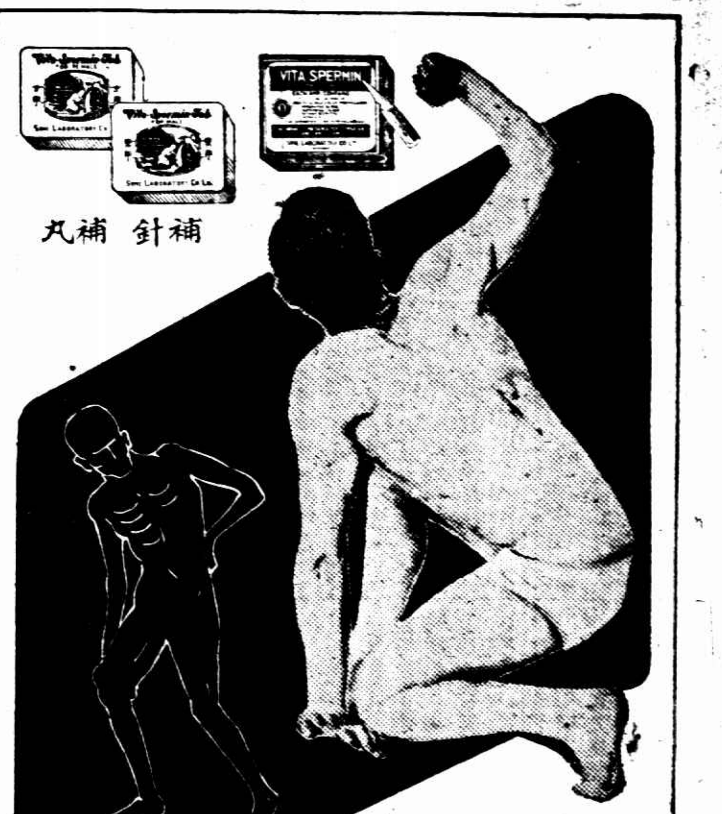

人體之需要滋補，處處皆予吾人以明顯之表徵，如常受合理之滋補者，其肌肉必發達，而精力必充足，如缺乏滋補者，則多瘦骨嶙峋，即或有因生理上之特殊關係，而身体亦形肥胖者，要皆虛而不實，動生疾病。選用合理之補劑，必須認識其內容，如維他賜保命之內含維他命與荷尔蒙及多種名貴之有機精素，乃合於生理之自然需要，却病強身之功用，確有驚人之靈效，一切虛損之症，皆能迅速治愈，戒烟時用之，尤為有力之輔助品。

本品各大藥房均售

上海信誼化學製藥廠監製

撲脫嗽

治咳祛痰

本品為治咳祛痰之專劑，靈效無與倫比，且芬芳可口，毫無刺激性，男女老幼皆宜，患者一經服用，能于最短時間內立使其病若失，謂予不信，盍請試之。

主治：百日咳，肺炎，急慢性枝氣管炎，乾咳，久咳，多痰，小兒逆咳，嗆咳，氣喘，感冒等。

上海信誼化學製藥廠監製
各大藥房均有出售

使館牌香烟

美的結晶

烟質美 香味美 裝璜美

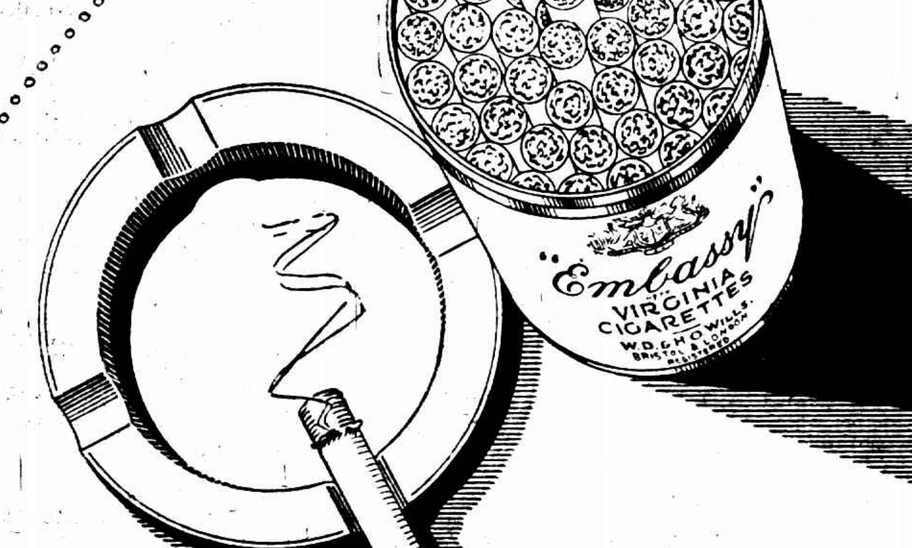

十枝及五十枝裝

CPA 38

全國無綫電台廣播節目

●上海●

元昌 [illegible]

鶴鳴 [illegible]

福音 [illegible]

華東 [illegible]

交通部上海 [illegible]

華興 [illegible]

利利 [illegible]

績記 [illegible]

國華 [illegible]

上海 [illegible]

亞聲 [illegible]

航業 [illegible]

華美 [illegible]

中西 [illegible]

東方 [illegible]

佛音 [illegible]

明遠 [illegible]

李樹德堂 [illegible]

富星 [illegible]

上海市府 [illegible]

友聯 [illegible]

大中華 [illegible]

東陸 [illegible]

新新 [illegible]

建華 [illegible]

華僑 [illegible]

大陸 [illegible]

◎南京◎ 中央 [illegible]

白玫瑰理髮公司
運到最新發明
無線電燙髮機
定價五元 減收三元
電燙減收一元半
總公司 [illegible]
分公司 [illegible]

瀟洒
經「凡爾登」整理後之衣服・始有風度瀟洒之美・
霞飛路華龍路西 電話 八三三八八號

治咳化痰 猴棗散
一切多痰咳症有百發百中之效
大瓶壹元二角 小瓶六角
[illegible]

今日革命先烈紀念

今日爲革命先烈紀念、本市黨部於今日上午十時、在市立民衆教育館、召集本市各界代表舉行紀念大會、全市各機關學校工廠商店團體等、一律休假一天、幷下半旗一天、以資哀悼、

寧波旅滬同鄉

舉行會員大會

議決擴展事業等數案

寧波旅滬同鄉會、昨在該會會所舉行第九屆常年會員大會、到會員虞洽卿・方椒伯・毛和源・陳良玉・葛維庵・王皋蓀・葉鄉皋等、會員陳中官・倪榮泰等六百餘人、市黨部代表毛雲・社會局代表雷可南、出席指導、開會如儀、公推虞洽卿・方椒伯・毛和源爲主席團、司儀董心琴、紀錄趙授一、首由主席團虞洽卿致開會詞、次由黨政代表分別致訓後、㈠報告事項、(甲)會務報告、(乙)事務報告、(丙)經濟報告、均由爲代主任俞琴分別擬要報告、㈡

討論事項 (甲)久已安葬之墳墓、應請政府勿予拆遷案、議決依照審查意見、將本案呈請政府先行晉設公墓、俟公墓完成後、再定辦法、(乙)擴展事業、促進會務、增强會員相互利益案、計一、舉辦集團結婚、二、舉辦定期旅行團及參觀團、三、恢復健身房及彈子房、四、切實開放圖書館、五、擴充及添設學校、六、設立代筆處、七、訓練茶役、八、規定借座之額外加帳、議決、依照審查意見、將上列各案、除第七項本會已有代筆處設立外、其餘通過原則、交執行委員會籌度先後緩急、斟酌辦理、㈢臨時動議、(甲)擬具籌措本會基金辦法、請公決案、議決、原則通過、先由原提案人詳擬辦法、交執行委員會討論辦理、(乙)修改會章案、議決、照修改條文通過、旋即散會、

各機關籌備慶祝兒童節

四月四日爲國定兒童節、本市各機關每年開會慶祝、現因爲期已迫、本市市政府・市黨部・社會局・兒童幸福會等各機關、日內即將舉行聯席會議、討論慶祝兒童節地點及辦法、並向各廠商征募精美出品、以備屆時分贈參加兒童云、

世界遊歷團過滬登岸

不列顛皇后輪作第六次世界航行

六百多人逛上海印象如何

[illegible]

登岸遊覽 該輪自美出發、橫渡大西洋、經歐洲東行、歷澳洲・香港等地、於昨晨一時抵滬、因船身過鉅、在吳淞口停泊、所有遊客分兩批、於九時半及十時、換乘該公司各駁號及亞力山大號兩埠客小輪渡浦、在新關碼頭登岸、首赴南市邑廟等處遊覽、繞道法租界、至公共租界兆豐公園、復赴閘北參觀戰區、然後至外灘華懋飯店午膳、下午團員自由行動、四時一刻、在華懋飯店舉行跳舞會、六時一刻、步行至新關碼頭、渡浦回輪、

今晨離滬 該輪在滬僅留一日、定今晨九時半、即啓碇離滬、駛往秦皇島、然後經日本・檀香山返美、該輪此次航行、已屬第六次、係一月九日由紐約啓程、預定下月十五日左右回抵紐約、該團團員、大抵爲歐美各國富商・律師・學者・新聞記者、如美國紐約前州議會議員[illegible]、名記者紐約時報[illegible]特派員[illegible]等、

浦東電氣公司 昨開股東大會

[illegible]

卅餘校舉行聖樂大會

[illegible]

虛無夫人 （一八〇）

慎言

第八回 萬里勉俊遊數行別淚 重洋相餽遺一襲嫁衣

前情縮記 [illegible]

自這一天起，克邁太太每晚必到雲卿屋內閒談，有時邀雲卿出去，到外面馬路上散步。雲卿在客邊，會遇了這樣多情的膩友，心靈上頗覺安慰。這天是星期，當雲卿由臥室出來的時候，恰遇着克邁太太由樓下上來，二人在樓梯上遇見。克邁太太見雲卿手裏拿一封信，便問道：「你又是去寄信呀？」雲卿點點頭。克邁太太手裏正拿一束黃玫瑰花，說道：「你到郵局就回來，我姑母今天特備很好雞蛋糕等你呢。」雲卿笑道：「我也不知叨擾你姑母多少次好點心。」克邁太太道：「你快去快來吧！」雲卿匆匆下樓，把信送到郵局，趕回來，推着房門進去，只見克邁太太在房內，坐在桌前椅上，手裏編着毛織東西，見雲卿進來，只眼皮掀一掀，看了一眼，仍低頭編着手中活計。雲卿見桌上花瓶，又插幾枝很鮮豔黃玫瑰，把鼻尖湊在花瓶上微微聞一聞，口裏嘖嘖稱讚道：「好花！好花！」克邁太太道：「胡先生！我要問你一件事，你可以告訴我嗎？」雲卿道：「什麼事？」克邁太太道：「這事照理我不該問的，不過日來我認爲和你很要好，我冒昧問了這一句，你也不會見罪……」說着，那一雙清瑩有神的眼光，注在雲卿臉上，嫣然一笑，又道：「胡先生！我聽我姑母說，你天天寄一封信到美國，給一位女士，不曉這位女士，是不是……」說到這裏，聲音放低，掩着嘴道：「是不是你的很要好的朋友，或者是……是你情人？我這話太冒昧了！」雲卿這幾天正爲去了多少封的信，立瓊老沒答覆，心裏正自難過，給克邁太太如此一問，一時引起心緒，又想克邁太太也是情場過來人，近來和自己差不多無話不談，她今天既然問我，我也不妨告訴她，於是微微嘆了一口氣道：「是的！是我的好朋友，也說可以是我的情人，我天天却是寫信給她，她好久沒有回信，我心上非常煩惱」！

同鄉會改選揭曉

[illegible]

中國文藝協會舉行成立大會

[illegible]

婦女聯誼社旅行無錫

[illegible]

人力車公會聯席會議

[illegible]

附送廣播電台表

[illegible]

市民十六區分會改選

[illegible]

一友誼展展期三日

[illegible]

博物館開放時間延長

[illegible]

上週標金市

四天交易穩定適宜 全週開收盤漲六角

[illegible]

現金交盛

[illegible]

外匯市況

[illegible]

上海華商紗布交易所一星期登帳價格表

種類	最高	最低	比上週六
[illegible]	[illegible]	[illegible]	[illegible]

銀洋錢市

[illegible]

△滬南米市

[illegible]

△滬北米市

[illegible]

魚市場籌組 魚販信用合作社

實業部上海魚市場籌備處，經紀人之資金，曾向漁業銀團籌備處借款七萬元、轉貸各魚戶，現已有到期陸續歸還，故成績甚佳、自銀團正式成立、經公布各種放款之章程、除各魚輪之抵押放款、各魚戶之放款、以合作社爲轉貸機關、連日各方申請借款者、已有多起、魚市場理事會亦擬組織魚販信用合作社、業經呈准實業部並請銀團籌劃進行云

今日上海 聯合賽馬之預測

[illegible]

上海南京路拋球場轉角

大綸綢緞呢絨局

春季 大廉價 高貨賤賣 無限犧牲

售價之廉：敢云絕無僅有！

忠實服務：已獲顧客公認！

二樓 呢絨部 犧牲品
開水米 每元一丈二尺
印花色丁 每元一丈二尺
春華呢旗袍料 每件一元起

花邊部 花邊雅緻絕倫價廉無比

止帶丹 赤白帶

當日見效 ●每盒一元〇〇〇（試服每盒五角）外埠函購寄費加一角

斷根 [illegible]

白濁試診贈藥

本醫師積多年之經驗，專治白濁，無論初患或多年痼疾，均有根治把握 ●門診下午一時至八時 ●白濁寫眞 [illegible]

●地址 靜安寺路大光明影戲院西首 [illegible] 醫師 宋忠銘 啓

啟昌首創獨家發明

二角照相

拍美術照六張 每位紙收二角 既精美又迅速

凡本外埠各機關學校工廠等團體人數在百位以上拍攝此項照相者特預先函洽或面議另有特別折扣以示優待

上海南京路啟昌照相館

招商局 船期廣告

江順 [illegible]
建國 [illegible]
新江天 [illegible]
海晏 [illegible]
大利華 [illegible]
海元 [illegible]

北四川路 靶子路南首

五洲呢絨洋服號開幕大減價

本號專辦歐美各國呢絨定價低廉特聘技師擇選新穎考究各界惠顧無任歡迎

電話 四六六六〇

今夜初次公演 ●須早定座

第二十集 火燒紅蓮寺

利用電氣指揮 電氣龍虎門 完全科學作用

榮記 共舞臺 ●當然擁擠 地址愛多亞路 電話八四八〇八

本行專備紅色喜事轎車

車內特備繡花幃簾 包送全天實洋十六元 出租轎車每客一元

億太汽車公司啓 電話九三〇〇〇 四馬路大新街

董文敏寫古詩十九首神品

每册二角 上海有正書局

良友無線電

超差式交流七燈機 新外差式交流六燈機 新外差式七燈機 旅行乾電六燈機

減售四十三元

超差式交流六燈機 三十五元
超差式交流五燈機 二十九元
特種強力交流機 [illegible]
犧牲品交流燈機減售十七元
良友無線電 四十五元〇旅行乾電燈機二十二元

良友無線電製造廠啓 上海北京路 永康里 電話九〇五〇五

是國產收音機大王 與滿全國無遠勿屆

每一鏡片上均有標記

光華眼鏡公司·超等出品

準光明眼鏡片

每對祇售一元八角

品質高超精良 普遍各界採用 光華準確無比 售價力求低廉

總號南京路新世界東 南號老北門典當街口 西號霞飛路華龍路西 北號江灣路六九三號

[illegible]

大新遊樂場

華北評劇社 蹦蹦戲 小白玉霜 [illegible]

勵社話劇 陳秋風 [illegible] 新一劉 （日）洪文卿 （夜）五本 神仙劍

好消息 蹦蹦戲 公演新編 蝙蝠塵緣記

有聲電影 春波蕩漾

大京班 名角合演 [illegible]

仙霓社 日戲 夜戲 [illegible]

方朝精神 [illegible]

聯華公司歌唱鉅片 小天使

新新花園

門票大洋二角 買一送一 再贈一張

新聲大京班 （日戲）貍貓換太子 頭本 （夜戲）五本 封神榜

石化仲 歐美奇術

群芳會唱 名花

冶兒劇團 （日）偷賊 （夜）眞假

東方劇團 （日）紅色鴛鴦 （夜）惡婦

玲玲 肉感豔舞

趙中山 大套魔術

鐘社話劇 （日）慈母淚 （夜）賽金花

先施樂園

門票大洋兩角 買一送一

安樂大劇場 文武京戲全體藝員日夜登台

（日戲）火燒連營 （夜戲）六本 貍貓 火燒葫蘆峪

▲蹦蹦戲▼ 花筱鳳 [illegible]

日夜影戲場 蛇蝎美人

娛樂社話劇 [illegible] 琵琶記

永安天韻樓

影戲場日夜開映 聯華公司全部音樂聲片

王人美 主演 漁光曲

東部新影戲場 日夜開映 天一影片公司出品 王先生 奇俠傳

新柳社 （日）姑娘 （夜）豈有此理

蹦蹦戲 （日）埋金全兒 （夜）忠孝節義

大京班全體藝員日夜掌手好戲

（日戲）獅子樓 擒杜丹 空門 賢媳 （夜戲）九本火燒紅蓮寺（全武行）

回力球

今晚本場全體名手出場表演

今晚各界來賓請早光臨 擁擠 機會難逢

春季香檳賽 決

倘購本場彩票皆有得中希望

號碼無多 錯過不可 得彩容易

平等閣筆記

每册大洋八角 毛邊紙大洋一元 上海望平街有正書局發行

上海 新世界

門票一角 買一送一

林鵑寄 美娟 楊 周 王 李 李 蓋 梅

▲大京班 今夜 石十回 八本 樊梨花

紹興文戲 光明話劇 改良甬劇

電影場 鐵血情瀾（日夜開映）

大鑫記 舞臺

今夜獻演 十五本 西遊記

日戲價目 （三樓）一角 （二樓）二角 二角半 四角半 （正廳）二角 三角半 六角

夜戲價目 （三樓）一角 （二樓）二角 三角半 七角 （正廳）二角 四角半 九角

新光大戲院

今日二時半 五時半 九時一刻 公映

千呼萬喚始出來的 藝華鉅片

是彈性女兒們的靈魂的吶喊！是彈性女兒們的精神的掙扎！

彈性女兒

監製 嚴春堂 編劇 潘子農 導演 陳鏗然

（主演）路明 嚴月閒 朱秋痕 徐蘇靈 馬陋芬

火山內層秘密！ 舞女內心隱痛！

座價 樓下一律四角 樓上六角 一元

銀風銀雨

（銀人）

▽袁美雲在聯華客串麒麟童之「斬經堂」，聞工作祇三天，即全部完成，代價法幣一千元左右。▽中央電影事業處長張北海已於昨晨飛快車返京。▽聯華之「慈母曲」與藝華之「彈性女兒」昨日皆告客滿，營業都很不錯的樣子。▽乾方程步高與坤方談瑛合作之「夢中乾坤」完成三分之二，程說：尚有兩星期即告結束。▽賽金花王瑩昨出現於新雅，金山攜着士式克隨侍在後。▽新華「青年進行曲」現正拍紋濱街頭場面，該片有不少富有刺激性的對白。▽黎民偉於前日偕林楚楚趁輪赴港，約二星期後返滬。▽傳聞藝華公司已得電影劇本審委會當局之諒解，將繼續攝製「化身姑娘三集」，編劇黃嘉謨與導演方沛霖，日來正在找尋各種使人發笑之資料，以便早日構成劇本云。▽李萍倩進藝華後之第一部作品「花開花落」，准下月十五日前後開拍。此片除主角已決定王引與袁美雲外，聞秦桐，朱秋痕等均將參加演出。另有一極重要之配角，或將由潘滋客串。▽「神秘之花」祇餘五堂佈景，至遲下月底當可映出。岳楓繼此片後之新作，係徐蘇靈編劇之「碧血丹心」，主角人選，大約不出袁美雲，王引，王乃東三人。▽由「掌上珠」改名為「社會之花」的明星新片已開拍多日。惟編劇人洪深對此新名是否同意，尚在考慮中。▽「彈性女兒」映出以來，前兩日每場均座無虛席，上下路滿，預料此片有保持連映三星期紀錄之可能。並聞舞后李麗，將發表彼對於該片之感想云。▽中電攝影師洪偉烈，於昨日來滬，寓揚子七樓。金燄，王人美夫婦當晚即在其房中，洗澡一次，有人問洪來滬有何任務，洪答：「春天到了！」▽息影已久之陳玉梅，應影迷之要求，即將主演一片，名「律師夫人」，劇本已在審查中，一俟通過，即行開拍。▽坤伶李桂雲將在天一與陳玉梅合演新片「律師夫人」。▽主演「黃浦江邊」，「女同學」後，一鳴驚人之陳綺霞，將繼續主演一片，名「鄉下大姑娘」，由大小傻星葛福榮，翁世榮合演。▽范雪朋以身體關係，主演「楊柳村」後，從事休養，現已健康恢復，將與所天文逸民合作一片云。

明星新片「生龍活虎」主角黃耐霜君。

鬨動全滬之嘉寶新作文藝電影「茶花女」之一場面。南京映。

唐拾義久咳丸

◆功用說明◆

一治傷風肺病之咳　一治喉痛聲啞之咳　一治老人虛弱之咳　一治天行時疫之咳　一治喉癢痰多之咳　一治肺癆骨病之咳　一治氣喘肺病之咳

一治夜不安眠之咳　一治童子百日之咳　一治胎前產後之咳　一治四時感冒之咳　一治新咳舊病之咳　一治痰多白色之咳

[illegible]

每瓶一元二角　[illegible]

哈蘭士 六零六藥膏

功能去腐生肌，收縮拔毒，舉凡大小瘡癤，內外痔瘡，楊梅疔毒，爛瘡發癢，以及一切皮病，採用此膏，立見奇效，名馳全國，人人皆知。

每盒二式角

上海太和大藥房發行　各埠藥房均有經售

生肌拔毒　外症要藥

屠宰稅舞弊案宣判

二六公務員各處徒刑

民訴賠償二千餘元

本市財政局計數員朱永安．李升朝．及衛生局檢驗技士項廷萱，前因串同肉商中人，舞弊屠宰稅，旋為當局發覺，自民國廿二年起至民國廿五年六月份止，陸續短少呈報猪隻共計四千四百六十六隻，當以朱李二人涉有嫌疑，遂予以扣留，解送地方法院檢察處偵查，經檢察官迭次開庭

偵訊結果 對朱永安．李升朝．項廷萱三人，以侵占罪向該院刑庭提起公訴，但項已聞風遠颺，拘逮無着，朱李二人乃由地院愈推事先行開庭審理，正訊問終結候判之際，項廷萱即被拘獲，遂併案重新審理，朱等

舞弊方法 係在宰猪作內場內窗口，將已檢驗過之稅票，私行遞出，自作後將稅票之與角撕下，售與其他屠戶，一票兩用，在審訊時，且曾牽涉鮮肉業宰猪業中之主持者多人，惟被告朱永安．李升朝．項廷萱

於庭訊時 則矢口否認有舞弊侵占之事，承審推事鞫訊結果，以事實已明，辯論終結後，諭知期宣判在案，日昨屆宣判之期，當由愈推事在第一刑庭正式

宣告 其主文曰，朱永安共同連續

判決 意圖為自己不法之所有，而侵占公務上持有他人之物，處有期徒刑一年，褫奪公權一年，李升朝共同連續意圖為自己不法之所有，而侵占公務上持有之物，處有期徒刑一年，褫奪公權一年，緩刑五年，項廷萱幫助連續意圖為自己不法之所有，而侵占公務上持有之物，處有期徒刑一年，褫奪公權一年，緩刑五年，附帶民事訴訟，被告朱永安．李升朝應連帶賠償原告國幣二千一百八十一元三角八分，原告對於被告朱永安其餘之訴駁回。

破．壞．貞．操

法院明日開庭審理

魏雪珍索償二萬餘元損失

中學教員何康理，近因誘姦湘籍少女魏雪珍，而罹縲絏，被法捕房拘解第二特院依姦淫未滿十六歲女子之罪提起公訴，魏雪珍並延律師附帶民訴，要求判令何康理賠償毀損貞操等費二萬〇二百元，該案業經庭長訊結，於本月十日判決，何康理徒刑六月，緩刑一年，附帶民訴部份，候移送民庭審判，茲悉第二特院已定於本月三十日下午十時開民七庭審理，魏雪珍決準時到案，供述其貞操被破，最低要二萬〇二百元，方可補償其損失云。

南市勝日等廠

經勸告復工

美亞第十以及錦新昨仍罷工

絲織工人待遇條件明日再調解

絲織廠工人要求改良待遇條件，業經社會局召集勞資雙方調解，其中除工作時間等數點尚未解決外，南市勝日等廠已復工，美亞第十錦新等廠工人仍未復工，茲誌詳情如下。

南市各廠業已復工 前晚七時，突有某品絲織業公會，率一部罷工各廠工人，赴南市斜土路肇嘉浜路一帶，聯合該處罷工之錦孫等廠工人，阻止勝日中成久華廠工人上工，於是上述各廠相率罷工，幸經當局派警彈壓，並向罷工各廠工人勸告，候明日社會局之調解，於是各廠工人始允復工，昨晨該處各廠，雖照常開工，均由警察總局派武裝警士保護。

美亞錦新仍未復工 閘北八字橋美亞第十廠工人重行罷工，經社會局派員勸告無效後，罷工工人堅持要求釋放被捕之二工人，因該工人已由警察總局解地方法院核辦，合飭工人先日復工，工人遵合進廠復工，因敵方將工人代表樓崇芳何堯等名宣布開除，所以工人不願復工，仍在罷工中。

錦新廠武劇三人受傷

又滬東平涼路隆昌里十六號錦新綢廠昨日下午，有少數工人到廠復工，被罷工之工人發覺，認為破壞罷工紀律，於下午四時許，多數罷工之工人，即擁入該廠毆打工者，時有該廠職員浙江人朱傳彬（三十歲），頭部被毆傷，另有一紹興工人張祥林（二十三歲），見勢不佳，奪門向外逃出，被罷工之工人瞥見，追獲亂毆，全身受傷，當時該管捕房聞警，立派中西探捕前往彈壓，當有一華探一二〇號亦被罷工之工人毆傷云。

毒犯上訴減刑

含笑稱謝

法租界捕房於本年一月六日下午八時許，在喇格納路七〇號破獲毒品機關，拘獲毒犯寧波人屠紫祺（二十二歲），本地人張小莊（三十一歲），抄出嗎啡等物，解送第二特院，訊判屠紫祺徒刑十五年，張小莊徒刑十月，屠張兩犯均不服判，上訴高三分院，該案業經訊問終結，諭令還押候判，日前由高三分院院長郭鼎臣王陳兩推事升座第二法庭，命提上訴人屠紫祺，張小莊到案前，宣告判決，主文曰，原判決撤銷，屠紫祺明知毒品而持有，處有期徒刑二年，張小莊吸食鴉片處有期徒刑五月，屠紫祺聞判減去徒刑十三年，當即叩謝楊院長，含笑入獄，願吃兩年官司。

女孩弄鎗 慘斃幼弟

閘北水電路裘家宅十一號本地人姜姓之幼女月珍（八歲），昨晚七時許，與其表弟鮑堯祺（甬人七歲）在桌上玩弄其父所置之打鳥槍，偶一不慎，月珍誤觸機鈕，砰然一聲，子彈射出，擊中堯祺背部，當即血流如注，痛仆地上，家人聞聲趕至，堯祺已不能言語，當時徐家滙派出所警長張振全聞訊，立即前往調查肇禍眞相，一面雇車將受傷之小孩車送福民醫院救治，奈以傷及要害，不及醫治，延至晚間九時許氣絕身死。

誘賭竊盜

徒刑六月

[illegible]

律師被控欠租

[illegible]

南通擒獲著匪

[illegible]

養母不人道

凌虐螟蛉子

浦東南碼頭縣屬李家庵婦人顧王氏，因其夫故後，生活維艱，乃將十一歲之親子根候螟蛉於浦東塘橋路五百五十一號開設白鐵店張阿根為養子，自去年九月過門以來，時受養母張李氏（卅五歲）毒打，今又以鐵扦滿身刺打，被鄰居所見，大動公憤，報告崗警將張李氏及該孩帶至塘橋警所，由巡官王振棠驗得該孩遍體傷痕青腫，具狀其慘，命留所傳其生母再核。

遺產毒

子控母犯姦

南通訊，通城富戶周廣隆，以瓦木作起家，周死後，其子女與母楊氏爭產，涉訟經年未決，刻周子向法院告母姦，二十七日刑庭劉推事，派警將姦夫丁萬成拘獲，訊後收押看守所。

屠企華醫師 診例

▲施用—淋藥抗毒素根治一切淋病確具最高權威

▲特設—全身神經衰弱及性的神經衰弱治療專科

特備最新科學醫械，採取世界最新技術，選用歐美特效靈藥，憑多年臨床經驗，為病家解除切膚痛苦，保證迅速穩妥斷根，為全滬最高尚可靠之花柳病診所

專門……花柳皮膚科—生殖泌尿科……神經衰弱及—性神經衰弱

時間—上午九時至一時—下午四時至八時—星期照常

[illegible]

啞叭說話聾子能聽

[illegible]

中國墾業銀行經理 王伯元回鄉幾遭匪綁
匪徒探悉行踪 商定（前夜下手往王宅）幸慈谿公安局獲同黨破陰謀
匪黨丁雨順供曾犯撕票及刦案多起

慈谿訊、慈谿莊橋公安局暨長石橋派出所警長樓鳳林、於廿四日傍晚五時許率警士多名、在長石橋汽車站巡邏、查獲一匪、帶所訊問、供名丁雨順、年二十六、鄞縣人、有鄞縣積著匪某甲等多人、於一星期前探悉上海中國墾業銀行經理王伯元、將返慈谿長石橋原籍、

掃墓

故集合於寧波某飯店三樓上秘密商定、決於廿四日午刻動手綁架王伯元、某甲等即於廿四日上午在大慶會齊、乘汽車至汶溪、時已晌午、先遣一人潛至長石橋、探悉王伯元家門口有保鏢多人、守衛甚嚴、遂改於午夜動手、命爨（丁匪自稱）留在長石橋汽車站、刺探旅客、探聽消息、待至午夜某甲等到齊時、同至王宅綁人、不料被

破案

就捕云云、樓警長得供、即用電話報告莊橋公安局、何局長以案情重大、轉報縣政府、戴縣長立命城區公安局陳警長率警士二排、乘汽車趕至長石橋、伏於王宅四周、加以保護、並通知王伯元本人、移住三樓、以避危險、詎知匪黨自丁匪被捕後、已聞風避走、未至王宅綁人、故長警

守候

至天明、一無所獲、次日丁匪由茲縣政府再加鞫訊、供於去年七八月間曾夥匪衆在鎮海小港李姓家綁一小孩、因贖價不合、將小孩殺死、後又在鄞縣鄞江橋犯刦案多起、莊橋公安局連日因王伯元尚在長石橋故居、故加派長警在長石橋警戒、王伯元於廿七日下午離鄉返甬、乘新寧紹輪赴滬、

定海綁匪 執行鎗決

定海訊、定海人戴阿寶、年三十七、綽號皮匠阿寶、曾一著名匪徒、曾於二十年六月結夥在順河嶺等處刦人財物、獲案判處徒刑、至二十五年二月得假釋出外、即在寧海合山閘設鞋店、不料劣性未除、復與當地匪徒結交、與匪首尤好富・尤長根・尤老五等於同月二十二日持械至定屬勾山夏瑞鳳家肆刦、至六月一日又在蘆花浦綁架金保全幼子裕棠勒贖、後又犯案纍纍、至冬間始爲沈家門公安局緝獲、近經縣政府訊明、判處死刑、呈准上峯、於二十六日執行鎗決、

藥師服毒

本市衛生局藥劑師北平人高明與其妻、住在法租界藍維藹路二百三十六弄八號、近因經濟問題、大受刺激、昨晚夫婦之間忽起口角、高竟於八時許、背人吞下生汞水自殺、經同居人發覺、送入醫院救治、性命十分危險、

患難弟兄 同時服毒
失業受經濟壓迫 無以見江東父老

松江人吳永生（二十七歲）、吳永明（二十三歲）弟兄二人、於本月二十五日下午三時、同至法租界東新橋街寶裕里口十三號源發小旅館開三號房間借宿、至翌日下午二時起身、一同出外、因失業同受經濟壓迫、難回江東見父老、致弟兄二人、同生短見、購買生鴉片、於當夜八時、仍同回源發旅館、掉開五號房間、借同服毒自殺、服後同睡一牀、等待死神降臨、至二十七日上午十一時、由茶房陸寶玉催起身呼叫不應、迫入房探視、發覺吳永明早已死在牀上、與永生奄奄一息、氣如游絲、即報法捕房將吳永生送往仁濟醫院救治、一面將吳永明之屍身舁送同仁輔元分堂驗屍所、候明日報請特二法院派員檢驗、

常州運村慘案
佔屋不讓 房主深夜闖入 砍死女孩

◎常州二十八日電、本邑第八區運村鎮秦家塘農民秦士銓、因同村居民秦和尙租其房屋、久居不讓、秦士銓無法處置、即於二十六日晚九時、約同本村毛富生、將秦和尙大門敲開、秦士銓即在廚房內取得菜刀一把、給與毛富生、喝令將秦和尙夙作牀上三歲幼女秦祥囝連砍兩刀、出外圖逃、當被村民雙雙捉獲、祥囝已慘死、面部頭項各有刀傷一處、皮破肉綻、慘不忍覩、委係生前刀殺身死、兇犯秦士銓毛富生連同原告秦和尙等三名、後經解城訊辦、

男女裸體浮屍 吳興慘案未破

湖州訊、吳興縣政府昨據吳興法院函稱、本月十一日派員赴烏鎮三長鄉息塘橋附近檢驗小河內發現裸體無名男尸一具、年約三十餘歲、頭縛蔴繩、委係生前被人勒斃、拋棄河中、又在本月十四日派員在南潯四林鄉斜橋斗河內、驗得浮屍二口、一係小女、年約八九歲、有衣、一係女人、年約三十歲左右、全身赤裸、頸亦縛石繩索、驗明委係生前勒斃、棄屍河中、查兩處發現屍身之地、距離十餘里、河流相通、似係同時被害、棄屍河中、除飭全體法警隨時查緝兇犯、並請飭屬協緝云云、縣府［函］、昨即令所屬遵照矣、

新式曆鐘
丁希孟發明

自世界通行陽曆以來、已有千九百餘年、迫我國亦用陽曆、惟得年月之大小、年之不閏、[illegible]通之鐘表及日曆月份牌外、迄無一年月日時同時可一目瞭然之代替品、曾省丁希孟氏有鑒於此、費時十有餘年、耗資甚鉅、發明一完全利器、名曰希孟曆鐘、凡年之不閏、月之大小、悉可不假人力、而能自動符合、誠爲世界之最新明品、現已呈准實業部准予專利、是不特可挽回不少利權、而於我國之發明方面、亦得無上之光榮也、丁君昨爲使各界明瞭該曆鐘之內容及實用起見、特假大西洋公社、以待本市新聞界、並當衆表演及解釋、

二房東圖利抬高租金 容留韓人秘密販毒品
經捕房在元芳路破獲
老婦係薦頭店老闆所介紹迄僅五天

六十二歲江北老婦張嚴氏、家住元芳路三百四十三號、爲二房東、近將灶披間抬高租金、賃與韓人池聖儒、秘密出售毒品嗎啡漁利、

生涯

頗盛、爲嘉興路捕房華探長邵景範・探目金齊再・曹金標偵悉、日前下午四時四十五分、持第一特院搜查票、協同西探麗勒日捕等馳往、按址將該韓人逮捕、抄得嗎啡一千三百卅三小包、連同老婦張嚴氏、一併帶入捕房、

主犯

池聖儒送日領署核辦、張嚴氏翌晨解刑二庭、工部局律師張天蔭闡述案情、依禁毒治罪暫行條例第九條第一款幫助販賣毒品罪、對被告提起公訴、請爲延期、並稱、查氏之灶披間、非常

簡陋

照昔通租金祇兩三元、供氏竟收特殊高價九元、供給出賣毒品、據她在捕房稱、係住居同路四百三十一號名紂鴻興者介紹、往拘無着云云、繼據中西探稟明

破獲

經過、質之張嚴氏供、與該韓人並不相識、係薦頭店老闆謝鴻興向吾租借、不知販賣毒品、爲時祇五天、餘供支吾、推事諭仍還押女所、改期查明再核、

楊永泰案尚在偵查 證築人來暫難竣事

◎漢口二十八日電、武昌地方法院已數次審訊劉廣懸及成燮超等諸犯、現仍繼續偵查、以殺人部份爲主體、附帶偵查危害民國部份、證築人來、暫難竣事、

旅行攜帶人人必備 照相機大贈送

照此圖樣一式無二

最新發明德國手提快鏡箱式攝影機瑰環攝影清晰不論何人有無經驗只把說明書一看就可自拍自顯得到良好的照片本行爲推廣普極起見特犧牲一千只供給各界試用原價每只十五元凡剪此廣告附洋二元即贈手提摺合式照相機一只加贈顯形藥料及軟片一套再送說明書一份●外埠函購寄費四角郵票通用另售軟片一套藥料每套六角●上海霞飛路四四八號陶來斯行

快鏡加五角

時人文字刻石處啓事

本處鑒時人文字各方寄到作品百餘件已將第一次審定者登事刻第二次審定者亦即日刻石特此聲明以便寄件諸君知悉並希海內各名宿早日賜稿以大作見教者開寄即寄請惟察照

通訊處：北平〔鐵獅子胡同〕進德社內　電話東局一六〇四

國光中學學生 歸途遇車受創

住居城內靜修路合德里十二號寧波婦人徐包氏之子徐天鵬、十五歲、在愛文義路國光中學肄業、昨日上午十一時四十分、放學歸家、行經肇嘉路、被市照七七〇號黑牌汽車由西駛東、將徐天鵬撞倒、碾傷足部甚重、當由崗警將司機人朱小弟扣留、命將受傷人車送廣慈醫院救治後、帶所訊得案關傷害、轉局訊辦、

南國發生 離奇綁票案
所謂綁匪竟是母弟
律師夫人追尋愛子……原來是圖得遺產……

◎南斯拉夫廿八日京城中央社哈瓦斯電、義國外交部長齊亞諾伯爵、來此簽訂政治經濟協定之後、業於昨在瑞芒飛機場搭乘飛機、遄返本國、當啓程時、飛機場內忽發生一事、情節至爲離奇、緣有瑞典社會黨黨員著名律師黑列維斯其人者、曾於前日失去十二齡愛子、係被綁架而去、其夫人乃於昨日午前十一時、馳至飛機場尋覓其子、夫人淚承雙睫、狀甚焦急、其時飛機廠停有另一飛機、當於十分鐘後飛往柏林、據云、綁匪即在機內、當即請由警察勒令綁匪下機、實則所謂綁匪者、乃係黑列維斯夫人之母與弟、渠兩人希圖取得此子所當承襲之遺產、乃於前日在本京通衢上將此子綁去云、

蘭州邱祖廟 舊存火藥着火爆炸 民房倒塌三百餘間
壓斃六人重傷二十三人

◎蘭州廿七日電、蘭垣安定門外邱祖廟內、舊存火藥、廿六日晚十時五十分、失愼爆炸、歷時四五分鐘、據廿七日晨公安局調查、計毗連民房倒塌三百餘間、已發掘壓斃男女六名、重傷二十三人、受灾百二十戶、現在由當局撥款掘埋收容救濟、起火原因、據悉廿六日晚有鄰居菓商將煙頭不愼拋入叢草、因而着火云、

◎蘭州廿七日電、蘭垣邱祖廟慘劇發生後、記者廿七日下午親往視察、全廟燬爲一片瓦礫、相距一哩內之民房皆已傾圮、府內合抱柏樹、連根拔擲五十公尺外、四週景象慘涼、

苦命的少婦 投法院哭訴

湖州訊、雙林女子葉寶珍、廿二歲、民廿二年間、由父作主、嫁於同鎮開設大成絲莊陸少堂家爲媳、過門後、翁姑嫌粧奩不多、時加譏刺、其夫復不時加暴、去年七月間、一度來湖投奔婦女協會、經排解而返、每月由翁給贍養費分居、分居一來、其翁祇付費三月、屢索無效、昨日被夫及婆叔等凶毆、以致受傷、乃來湖投法院請求驗傷痕、並供述前情、在庭痛哭不已、

廣東兄弟公司 全部動產標盤

廣東兄弟橡膠公司、向於前年停業、因負債甚鉅、不足抵償、業經第一特院裁定破產、所有由債權會議選出監查人、進行破產程序在案、茲奉[illegible]將公司培開路四七[illegible]號廠基內所有機器生財存貨等全部[illegible]、已由監查人[illegible]商決、核定最低價[illegible]、並將標賣日期地點等、茲錄於下、（一）投標日期、民國二十六年三月二十日止、（二）投標地點、圓明園路一百三十三號五層五百十五號李鼎會計師事務所內、（三）投標手續、凡欲投標者、須繳保證金[illegible]元、否則無效、不得標者照數發還、得標者而不履行收購者、所繳保證金[illegible]千元概即沒收充作破產財團之損失、（四）開標日期、二十六年三月二十一日上午十時、在收標地點當衆開標、以投價最高者得標、

家長控訴「男女牽線人」
邀遊有同性・不避嫌疑 少女中惡計・引起訴訟
蔡月生否認爲友設計引誘 余小妹陳述受愚失身經過

本地少女余小妹、十八歲、頗有姿色、向在斜土路大昌絲廠爲女工、該廠有男工蔡月生之友人陳三元、向爲西服成衣匠、因時往該廠訪晤蔡月生、與小妹相值、竟爲天人、百計追求、嗣以如願、深央月生串同廠女工王鳳弟及其母王小妹三人、設計於去年陰曆十二月廿一日晚、誘稱看戲、將余小妹誘往華洋旅館、被陳三元姦佔破壞貞操、嗣又於本年在該旅館姦宿、惟余小妹一經被姦、

處女模樣頓改

爲其父母留心偵察、第二次因不歸家詰責、詢悉前情、報警將蔡月生王小妹拘解地方法院、其陳三元則聞風遠颺、由檢察官偵查屬實、將蔡月生・王小妹以妨害家庭罪起訴、日昨由陳推事開庭審理、余小妹供述經過、謂去年十二月二十一夜九時、做夜工之時、由蔡月生約我去看戲、我不去、他說王鳳弟王小妹一同去、因同是女性、所以我去的、當時即被領到華洋旅館、蔡

說有一個朋友

在裏面、叫我進去坐一回、而王小妹母女說要到家中去拿東西、叫我等一回、當時我隨蔡到房裏、蔡說怎麼王小妹還未來、他去找他、就走了、我要跟出去、即被半在牀上之陳三元拉住、說坐一回、即將房門關閉、叫我同睡、我不允、他即强將我衣服拉去、就被强姦了、並恐嚇我不許聲張、如要聲張、即父死我、並云、在家中亦

不可對父母說

的、至今年正月十七日、我在做夜工時、蔡月生王小妹母女又來約我去玩、我不肯、即被他們三人及張阿寶陳三元等强挺至華洋旅館中、當時王小妹說、如此事被我父母知道後、切不可說出是她拉皮條的、萬一發生訟事、到法庭上見官、你們不可面向老爺立、否則話要說不出口的、是以當夜又被陳强姦、次日他們

要我跟陳逃走

到市政府去集團結婚、因我堅決不允、由蔡月生仍將我領到家中、在路上遇母、適我母在找尋、我即以一同回去、後被父母責打盤詰、故將情形說出的、至此問蔡月生、供陳三元向在四馬路西服店爲成衣匠、現在不知他住何處、至於此事他倆係自己看中的、陳曾往余小妹家中打牌賭博、在今年正月初四五裏、他們父母及陳曾一同

往大舞台看戲

而余小妹曾托過我做媒、因在年底、他父母要四百元茶禮、並首飾等物、故約翌年再談、他們是否發生過姦情、我一概不知、我並未有拉馬之事等語、王小妹供、余小妹與我女爲同廠女工、陳曾在其所開之成衣作場中爲老司務、他們開房間之事、我完全不知等語、庭諭改期再訊、

來函

逕啓者、今閱貴報所載中[illegible]在[illegible]情形多有不符、查本月廿五日在上海[illegible]特區法院[illegible]於三月十七日以行政[illegible]手續[illegible]市[illegible]局[illegible]求[illegible]以本局[illegible]部[illegible]局長[illegible]同[illegible]局中[illegible]已於三月十九日移交[illegible]文可[illegible]十七[illegible]全部在局[illegible]（以下模糊）

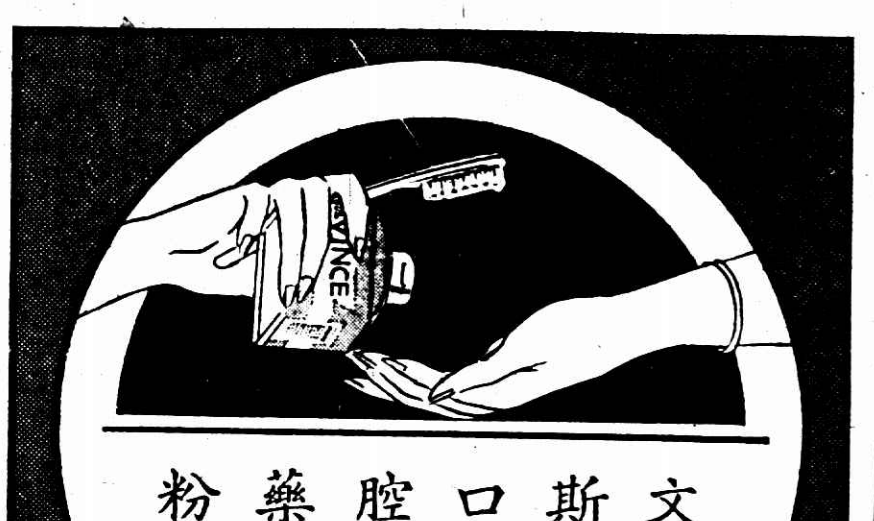

文斯口腔藥粉
殺菌之力强大

文斯口腔藥粉，既可刷牙。又可漱口。用作溶液或牙漿時，能完全直透潰裂及齒齦邊緣之處。因其中之原氧於該處放射後。立能殺滅口菌，停止發酵故耳。

文斯口腔藥粉・各地牙醫一致推許。

藥房均售　有二英兩及五英兩裝兩種

贈券
奉上郵票五分（作寄費用）請寄下文斯樣品一份爲荷此致
上海郵箱一八三〇號 美商華納公司
（姓名）
（住址）
時

(2)

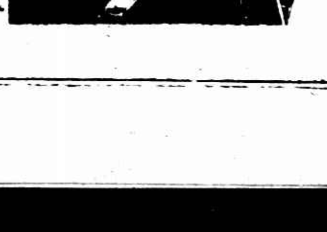

VINCE

兒科專藥 鷓鴣菜

此孩曾服鷓鴣菜而得轉弱爲強 鷓鴣菜專治小孩百病藥味甘美小孩最易服吃

滬粵港 宏興大藥房啓

滬行南京路七四三號　電話九五四〇四

楊主任于學忠抵滬

晉謁蔣委員長並將訪晤張學良

◎甘肅省政府主席于學忠・陝西綏靖主任楊虎城・因公南下、晉謁蔣委員長報告、於昨（廿八日）晨十一時偕同陝西省委李志剛等、由西安偕乘歐亞航空公司之鄧機飛滬、當於下午六時十分抵達龍華飛機場、全國經濟委員會常務委員宋子文・淞滬警備司令楊虎、新編第一軍長鄧寶珊・甘肅省財政廳長陳端・中國建設銀公司總經理宋子安・前江海關監督唐海安・及金融界胡筠莊等、暨于楊兩氏友好、均到機場歡迎、

◎濟南二十八日電、韓復榘定二十九日晚赴杭謁蔣、

◎南京二十八日電軍長樊崧甫、二十八日晨由陝抵京、即赴杭謁蔣委員長、報告關中情形及所部軍務、

◎潼關二十八日中央社電、第二十七路總指揮馮欽哉、二十八日下午四時由潼乘車南下、二十九日晨可抵京、聞馮氏抵京後、即轉杭晉謁蔣委員長報告防務云

宋子文邸晚餐

于楊兩氏下機後與各歡迎人員一一握手道謝、旋即乘車赴祁齊路宋邸休息並進晚餐、夜下榻於滄州飯店、定今日（廿九日）赴杭、晉謁蔣委員長、報告防務云、又據陝西省政府委員李志剛氏談、楊主任（虎城）及于主席（學忠）、定於日內赴杭、晉謁蔣委員長、並將謁晤在甬奉廬中之張學良氏、至於謁晤張氏之地點、須待到杭之後再行決定、本人日內仍隨楊主任返陝、暫不留京云云、昨日與楊于兩氏同來者、除李氏外、尚有陝西綏靖公署辦公廳主任賈文郁、及秘書周梵伯兩氏云、

過京發表談話

◎南京二十八日中央社電、陝省綏靖主任楊虎城、甘省府主席于學忠・廿八日下午四時半自西安乘歐亞巨型機飛抵京、軍參院副院長王樹常・政院秘書鄭道儒・財部賦稅司長高秉坊・軍參議黃大偉・及甘省府駐京辦事處黃永熙等、均到機場歡迎、楊于兩氏下機後、楊在機場散步、于則偕歡迎人員至機場休息室敘衙、旋於五時仍乘原機飛滬、轉杭謁蔣委員長請訓、隨楊于兩氏同來人員有陝省府委員李志剛、及秘書周梵伯・賈文郁等副官等十八人、各隨員亦同機飛滬、據

楊主任

在機場語中央社記者、此次南來專爲晉謁蔣委員長、報告遵令改編部隊、及駐防情形、所部現已編爲兩師、前此之十七路總指揮部、業經遵令取消、本署亦正在縮編中、西北方面、經顧主任宣達中央意旨、暨蔣委員長公忠體國之偉大精神、軍民均能由衷擁護中央、堅定其擁護之赤誠、現在全國統一、惟有當固中央、服從領袖、以期抗敵救國之實現、今日已無所謂西北問題、蓋西北軍民之志願望已完全統一、即凡知擁護領袖、擁護國家、凡有利於其旨者、無不竭盡忠誠以赴之、楊主任並謂、陝省現在災荒甚重、深盼中央撥款救濟、本人過滬時、擬順便謁于院長致候、將來是否赴溪口訪張漢卿先生、須俟到杭後再定、最後楊主任謂、此來原擬秘不見客、但終被兄（指記者）發覺、祇有令本人欽佩、又據

于主席

語中央社記者、此來係奉蔣委員長電召赴杭聆訓、並報告部隊移防情形、爲東北軍一部已到達中央指定駐防地點、一部尚在途中、本人所率之五十一軍、刻亦由甘向陝開拔、下月十日可集西安、乘隴海車向東輸運、至何柱國軍長所轄騎兵師之開拔日期與駐防地點、尚待請示中央辦理、所有舊東北軍之移防事宜、在下月內決可辦理完竣、本人此次是否赴溪口訪謁張漢卿先生、須俟到杭後再定、預定在浙事畢、仍返陝一行、然後再赴蚌埠防次、隴甘災奇重、人民春耕維艱、此來擬請求中央設法救濟、至陝甘善後、一經顧主任負責處理、現已就緒、今後已無所謂西北問題、惟有全國一致、服從中央、黨國統一、努力抗敵圖存、

◎蚌埠二十八日中央社電、廿綏署工兵二團李鳳鼎營、廿八日載一列車抵蚌埠、此爲于學忠部到蚌之先頭隊、此外直屬各部隊陸續可到、

西安言別

◎西安二十八日中央社電、于學忠楊虎城應蔣委員長之召、廿八日午十一時廿五分乘歐亞十八號機過京飛滬轉杭、張溥泉・顧祝同・孫蔚如・何柱國・彭昭賢等及省垣重要軍政領袖均到機場歡送、于氏抵機場後、即與張顧等歡送人員握手言別、旋即登機於歡送樂中起飛東去、于氏臨行語中央社記者、頃應蔣委員長之召、特行飛往杭垣晉謁委座請示、並報告張部移防經過情形、至張部現均依照預定計劃移防、各部已次第到達新防地、五一軍決於日內在咸陽登車東開、情形尚稱良好、在杭事畢、並擬順道轉往溪口謁張學良致候、此次東行之後、是否尚行返陝、尚難決定

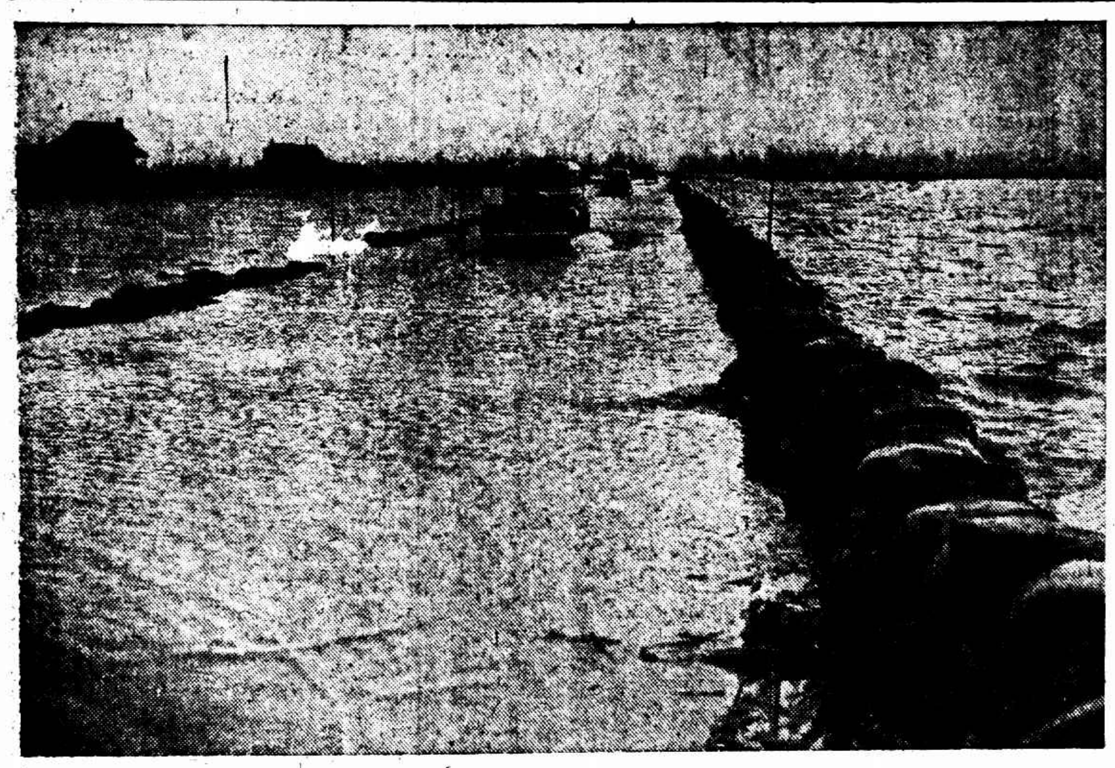

今年一二月間、美國發生大洪水、圖爲煥河泛濫、狹及街道、居民多堆積沙袋以禦之、

（參閱第八版外國通信）

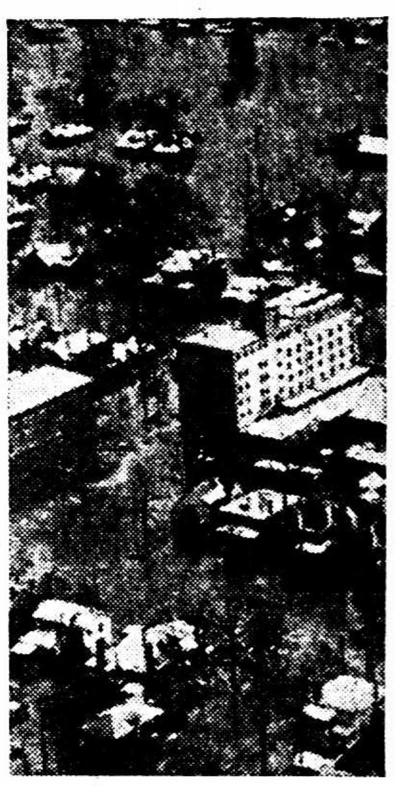

煥河中流心樂俯 Cincinnati 城之水勢（參閱第八版外國通信）

參加李白就職代表中央國府監誓

程潛昨飛漢轉桂

五路軍改編後各軍師委狀由程帶往

劉維章未否認前此赴京係代表桂當局

◎南京廿八日中央社電、參謀總長程潛、廿八日下午二時半、由京偕劉維章及隨員唐星・謝逸如・王澍等乘中航機飛漢、將乘粵漢路專車赴湘轉桂、中委麥煥章桂省府駐京辦事處主任徐文明及參謀本部各高級職員等百餘人、均到機場歡送、程氏臨行語中央社記者、此次赴桂、係因第五路軍總副司令李宗仁・白崇禧定四月一日在桂林宣誓就職、中央黨部國民政府及軍事委員會派本人前往監誓、并致訓詞、在桂尚勾留數日、即北返、屆時如中央另有所命、或將赴粵一行、此外並無其他任務、程氏并謂北返時擬就便返醴陵原籍掃墓、另聞第五路軍現已改編爲兩軍七師、其軍師長姓名如次、第七軍軍長廖磊・副軍長周祖晃・第四十八軍軍長夏威・副軍長韋雲淞・師長爲王贊斌・程樹芬・賀維珍・楊俊昌・徐啓明・莫樹杰・區壽年、所有各軍師關防及任命狀、均已由程氏帶往、又據劉維章談、本人隨程總長赴桂、參加李白兩氏宣誓就職典禮、係以私人名義前往致賀、日內仍返京、前此來京、係辦理出國手續、外間傳爲代表桂當局有所接洽、實係錯誤、

午後抵漢

◎漢口廿八日中央社電、參謀總長程潛、爲奉命代表中央赴桂、爲第五路軍總副司令李宗仁・白崇禧宣誓就職監誓、於廿八日午後二時半由京乘中航福特機上海號飛鄂、午後五時四十分到漢、黃紹竑・郭懺・楊揆一・金巨堂・沈澄・劉治先等在機場歡迎、程下機與歡迎人員爲禮後、即下榻太平洋旅社休息、同來者有李白代表劉爲章、秘書謝逸如・高級參謀唐星、晚六時何成濬・黃紹竑・郭懺任松柏廳設宴爲程氏洗塵、當晚九時乘粵漢專車赴湘、預定抵長沙後、換乘汽車入桂、程氏廿八日過漢時語中央社記者、此次代表中央黨部國府及軍委會蔣委員長赴桂爲第五路軍總副司令一日就職監誓、預定到長沙後、即換乘汽車赴桂約留桂二三日轉湘原籍、然後返漢返京

今日七十二烈士紀念

林主席躬臨黃花崗致祭

◎廣州二十八日電、林主席定二十九日七時躬臨黃花崗致祭七十二烈士、由在粵中委暨黨政軍高級人員各地黨政代表陪祭、（又電）粵各界紀念革命先烈大會、定二十九日上午八時在中山紀念堂擴大舉行紀念會後、齊趨黃花崗史堅如等烈士墓公祭、（又南京電）中央國府今日合併舉行七十二烈士紀念典禮、京市黨部於晨九時召集首都各界代表、舉行黃花崗七十二烈士殉難紀念大會、全市下半旗一日誌哀、各界並放假一日、

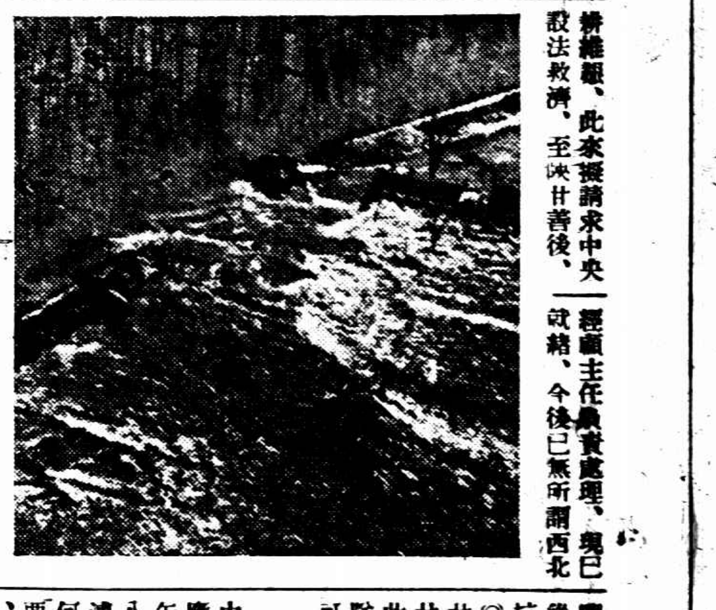

河堤缺口之洪流

大河 Mississippi 南方入海處新濠梁市 New Orleans 上流炸破堤岸一截以分水勢而免全城覆沒之施救情形

各團體昨晚

歡送孔特使

蕭振瀛曾鎔甫等均應邀赴宴

行政院副院長兼財政部部長孔祥熙氏、此次奉命爲參加英皇加冕典禮特使、定於四月二日乘坐義郵船維多利亞號輪啓行出國、本市市黨部・市商會・地方協會・銀行公會・總工會及新聞記者公會等各機關團體、特於昨晚七時在國際飯店二樓舉行盛大之宴會、歡送應邀赴宴之賓客、除孔特使外、尚有奉命考察實業之蕭振瀛及隨同孔特使赴英參加英皇加冕典禮之參贊曾鎔甫・諸昌年・張福運・郭秉文・梅樂和・秘書張平群・吳競超・楊光泩・陳炳章・陳立廷・胡貽穀・專員唐海安・陳祀邦・喬昔樑・李駿耀・郭泰順・武官溫應星・林獻炘・沈德燮・王承黻・周應聰・林道・胡獻華・譯電員原順伯等多人、至於陳副使紹寬・秘書長文灝・及武官桂永清諸氏、則均因事尚未到滬、不克參加、

席間由市黨部代表吳開先致詞、旋由孔副院長致答詞云、主席各位先生、各位同志、兄弟這次奉命赴英、祝賀英皇加冕、承上海各團體聯合盛宴招待、愧不敢當、但是既承大家推愛、祇有一面向大家表示謝意、一面並向諸位頌致、兄弟啓程之期在即、這種聯合歡宴的辦法、可以節省許多時間、尤爲可感、並且希望以後送往迎來、仿照此種辦法、（中略）在兄弟受命出國之前、接到各方面的函電、都表示兄弟不宜在此時出國、大意以爲在財政部方面、現在正在努力經濟建設、中央銀行正籌備改組、國家本年度預算尚未編定、金融亦有待改善、在在均須兄弟主持、在行政院方面、自西安事變發生後、蔣院長健康尚未復原、亦須兄弟以副院長的地位、代理院務、可是這些顧慮、現在已不成問題了、因爲蔣院長的健康已日就恢復了、而且行政院各部長官、均能負責主持、主管各部事務、在蔣院長領導下、政務推進、絲毫不致停頓、至於財政部方面、內部組織尚稱完善、一切事務、均可由主管人照常執行、中央準備銀行改組原則、業經中政會通過、本年度預算原則、也已確定、對普通預算、力求收支平衡、對建設專款、另定收支辦法、至於改進金融事業、輔助工商業發展等計劃、現正由專家研究、改善銀行制度、此非一二月內所可決定、兄弟歸國後、尚可親自主持一切、（下略）

監球　中華勝業餘　三六比二五

（文見第七版）

津沽日浪人

擬武裝暴動

天津廿八日快訊社電、日來此間盛傳津沽日鮮浪人將聚衆在津自行武裝暴動、以查緝復滄州緝私事件、滄州及北戴河一帶之走私鮮浪人、均將到津參加、暴動人數將達三千餘人、津公安當局聞訊、現正加緊從事防範中、

周作民談

中日組織棉業委會事

關於外傳中日貿易協會決設金融產業兩委員會一事、中央社記者市特趨訪周作民氏、探詢詳情、據周氏答稱、此次兒玉諸君與本人等在談話會所談要點、業經披露登載各報、不再贅述、至於兩國金融界、向少接觸、此次談話會、曾得遇有機會、設法聯絡、以便隨時交換意見、又關於棉業、擬由雙方各推代表、調查研究、藉謀互利、李升伯・汪孚禮兩先生、均係專家、曾邀請列席於談話會、共議一切、至委員會之組織如何、須俟兩方代表之協商云、又訊、日本經濟考察團、與中日貿易協會座談會上提案中日棉業提攜、我方紡織業棉業咸甚重視、據記者向紡織業方面探悉、日方所謂中日棉業提攜、日方不脫離農業中國、工業日本之原則也、以吾農人所植之棉、售於日人紡織、日之紡織品、再售於我國市場、當我紡織工業尚無自給自足之能力、而棉產加速增進之過程中、日本購我過剩棉花、爲我所樂聞、但將益增進日紡織業在華之勢力、華商紡織之危機更形增加云

日政府

積極謀石油自給

撥款鼓勵製造人造石油

◎東京二十八日中央社電、日本政府爲積極設法解決石油自供自給問題起見、決從今始、七年間撥款一萬萬元日金、一方面以鼓勵人造石油之製造、另方面對擴充私人石油事業、施行半强迫方策、目前因爲朝鮮與滿洲方面可供煉油之煤礦不敷之故、日本三大人造石油公司之一之三菱人造石油會社、將現有資金增加五千萬元日金、俾可在華北、如有可能特別在山西採取石油原料、以及在該地尋覓適當地址、建設此項製造工廠云

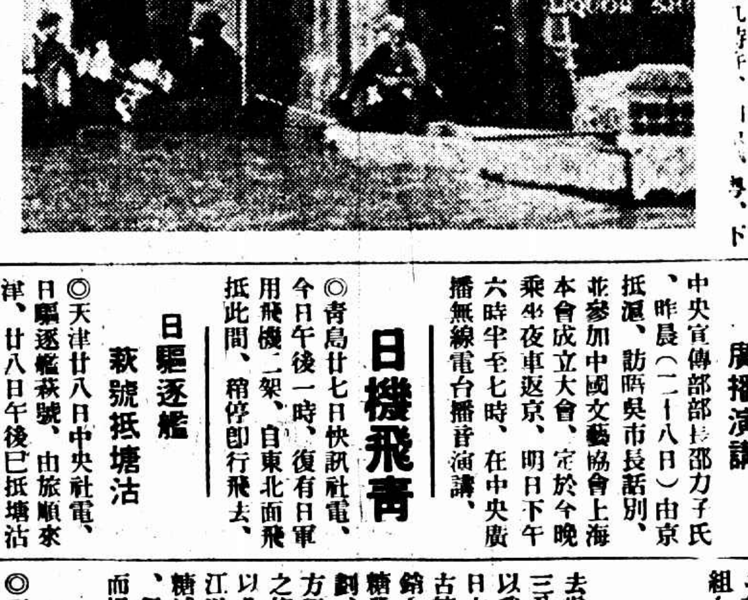

煥河下流巴圖家Paducah市旅館門前泊小船、小心開入庭戶之圖、巴圖家爲紅種古酋王

熊斌離平

◎北平二十八日中央社電、蔣委員長代表熊斌、前赴綏參加綏陣亡軍民大會後、來平料理私務、茲以事畢、於二十八日下午六時返京轉杭覆命、孔祥榕紀亮亦同車赴京、

吳鼎昌月底飛川

◎南京二十八日中央社電、吳鼎昌飛川主持經建運動川分會開幕典禮、行期已定三十一日晨由京偕賦慎予乘中航機啓程、約在川勾留三數日即返京、

陳誠抵粵

◎廣州廿八日中央社電、軍政部次長陳誠爲主持軍官分校開學禮、廿八日下午一時過南昌降落稍息、五時十分安抵廣州、

日兵校考察團抵青

◎青島二十八日電、日本駐華北駐屯軍兵校考察團一行十二人、由和知參謀率領、二十八日晚由周村抵青、據和談、此行係觀光、藉與日內來青之聯合艦隊長會晤、預定三十日返津、

馬來煤礦華工

已有多數復工

◎吉隆坡廿八日中央社路透電、馬來罷工現有總解決之好氣象、巴杜亞蘭煤礦華工六千人、在成立加資什一之協定後、今日已多數復工、星期五日發生衝突後調往該處之軍隊、明日可望撤回、尼格里西比蘭橡皮場之罷工者、多已表示願在警察保護下恢復工作、

徐永昌返晉

結束清鄉事務

◎南京廿八日中央社電、軍委會辦公廳主任徐永昌、已向蔣委員長請假兩星期、於日昨赴晉、結束原任晉清鄉督辦事務、假滿即返京、

邵力子明日

廣播演講

中央宣傳部部長邵力子氏、昨晨（二十八日）由京抵滬、訪晤吳市長話別、並參加中國文藝協會上海本會成立大會、定於今晚乘坐夜車返京、明日下午六時半至七時、在中央廣播無線電台播音演講、

日機飛青

◎青島廿七日快訊社電、今日午後一時、復有日軍用飛機一架、自東北面飛抵此間、稍停即行飛去、

日驅逐艦

萩號抵塘沽

◎天津廿八日中央社電、日驅逐艦萩號、由旅順來津、廿八日午後已抵塘沽、定廿九日晚七時開抵特一區大連碼頭停泊、該艦司令岡野、艦長岡上等同來、在津稍留、將四月二日離津、

某方在承德

組織墾業公司

◎南京廿八日中央社電、關係方面息、某方近在承德組織墾業公司、規模宏大、並在圍場開魯林東等縣設立分公司、現該公司在開魯老河沿邊撥開墾稻地五千餘頃、共需工人萬名、並在林西林東沿蒙古地帶組有牧場多處、

日糖太古糖

運協不可能

去歲我國糖產產量、增加三分之一、日港荷糖、均以我糖業之抬頭爲憂、故日本糖業協會、與香港太古糖廠、訂立雙方糖產運銷中國協定、據記者向我糖業方面探詢、現是項計劃、實行已不可能、蓋日方與太古糖分劃我糖市場之條件、以日糖獨攬長江以北市場、太古糖限於長江以南爲滬銷區域、而日糖減低港粵等地之傾銷力、但太古糖則表示不滿、而提携不能成立云

張繼抵陝

◎西安廿八日電、張繼廿八日晨抵陝、楊虎城孫蔚如到站歡迎、

和印牢眞

全運爭中上海籃球不怕京滬
中華勝業餘
馮念華王南珍二人堪稱雙絕
周達雲左手投籃獨獲十四分
業餘疏於練習況又少李震中
唐劉活躍如昔尹張打法太老
吳必顯甚佳可惜僅打後半場

中央社南京廿八日電、滬中華籃球隊與業餘隊之對抗賽廿八日下午三時在業餘會演出、觀衆二千餘人、業餘少一李震中、加之疏於練習、以廿五比三十六失敗、中華五將今戰有極佳之合作、進退有條不紊、馮念華王南珍一鋒一衛、堪稱雙絕、周達雲左手投籃、疑有神助、獨分獨多、餘子亦能克盡厥職、勝來當非倖致、全運會中滬隊當爲京津勁敵、業餘除唐寶華劉振元活躍如昔外、尹張兩衛、極不景氣、漏洞時見、宮邦傑打法不同、格格不入、吳必顯甚佳、惜僅打半場、否則勝負、猶未可知、欲知京滬實力究竟、下月京聯隊征滬時、便知分曉、陣容如次、

中華	犯	分	業餘	犯	分
馮念華	三	十一	劉振元	〇	六
周達雲	一	十四	唐寶華	三	九
鄭國瑞	四	五	宮邦傑	〇	二
尹貴仁	一	二	吳必顯	一	四
王南珍	一	〇	尹鴻祥	一	二
[illegible]	二	四	張景賓	二	二
共計	十二	卅六	共計	七	廿五

上半時 中華二十三 業餘十一 下半時 中華十三 業餘十四

三時開賽張東屏徐政分任裁判劉振元張景賓先後中的(〇比四)馮念華打成平手(四比四)周達雲三元連中(十比四)此後唐寶華馮念華各有所獲、業餘終居下風、上半時二十三比十一、中華奠定基礎、下半時吳必顯上場、雙方勢均力敵、唐寶華雖極度活躍、奈寡不敵衆、尹鴻祥張景賓頻頻失機、終至不救、結果三十六比二十五、中華獲凱、

中華籃球隊 勝軍校記

(南京二十八日訊)上海中華籃球隊、二十六日二次來京、昨(二十七)日下午五時、在業餘體育會、與軍校作第三次對抗、觀衆不下千餘人、蓋上週各勝一次、球迷咸欲一觀究竟也、不幸軍校主將王玉增、夙病不出、實力大減、再以三十七比五十三慘敗、昨戰雙方均欠精彩表演、係侍遠射得分、馮念華・王南珍・鄭耀雅瘤英勇如昔、軍校郭震兩鋒、甚少活動、王士選能攻能守、厥功最偉、不讓演雄專美、郭震・劉夢九信通卡選、兩軍陣容如次、

▽中華	得分	犯規	▽軍校	得分	犯規
馮念華	十五	二	鄭震	二	四
周達雲	十二	二	李公瑞	〇	〇
尹貴仁	〇	一	鮑文沛	二	〇
鄭耀雅	十七	〇	劉夢九	十	四
陳祥龍	〇	二	李生春	六	〇
王南珍	四	二	王世選	九	一
朱演雄	五	四	鄭志華	七	四
陳宗祺	〇	一	王振昭	一	一
共計	五三	十三	共計	卅七	十四

裁判 黃步良 顧[illegible]

上半時 五時正大戰開始、士選犯規、鄭耀雅罰中、先開紀錄、夢九犯規、念華罰二中一、二比〇、郭震國子翻身、打成平手、二比二、士選一罰、反以三比二前導、此爲全賽軍校僅有之一次領先機會、念華・達雲先後中的六比三、夢九罷罰得一分六比四、演雄變本加厲八比四、此後混戰五分鐘、各有數度機會、均失之交臂、夢九中的後八比六、耀雅・南珍・達雲連中三球、相差漸遠、十四比六、軍校李生春替出文沛、滬隊尹貴仁・陳祥龍・陳宗祺亦分別替出達雲・耀雅・演雄、無何、士選一中一罰、加上三分十四比九、李生春因贏得罰、跳起拍中十四比十一、漸趨緊張、念華百步穿楊、十六比十一、仍佔先五分、夢九照樣還敬、十六比十三、中華叫停、移時、念華人小鬼大、連中帶罰、加上四分二十比十三、上半時就此結束、

下半時 休息後軍校原班人馬、中華達雲替出貴仁、夢九一中一罰、生春試擲中的、追成二十比十八、中華再停、鄭耀雅替出陳祥龍、居然連中三元、二十六比十八、念華火上加油、二十八比十八、軍校已落後十分、文沛替出郭震上場、即獲一分、二十比二十、宗祺、混戰良久、各有所獲、比數相差七八分、待中華三次停戰、演雄替出四十二比三十二時、演雄・志華四次犯規、同時出場、距終場僅四分鐘、軍校陣容益見散亂、念華・耀雅大事活動、結果五十三比三十七、中華獲勝、

虎標萬金油

何種藥有萬金油銷路大
何種藥有萬金油藥力靈
何種藥有萬金油牌子老
何種藥有萬金油聲譽隆

春季疫病 請將此油 採服兼施 立可見效 已無延醫 煎藥之煩 更免藥石 誤投之患

虎標永安堂滬行
上海寧波路五一九至五九五號
[illegible]均有出售

今日逸園足球精采
天津戰軍聯
軍聯卽勞逸爾變相連絡極佳
天津陣容與初次戰上海時同
約漢生姜璐等球藝值得欣賞

天津埠際足球隊定今日下午三時與上海軍聯隊作友誼賽於逸園、軍聯實即勞逸爾之變相、聯絡之熟、當勝於臨時組合之軍、如因之耶玆之防禦、耐勒之接濟、夏泊爾斯之善射、推勒之勾送、與夫惠丁之活躍、更可充分演出、而其前鋒線之銳利、在滬上各球隊中當無出其右、其中衛線之嚴密、亦當使津隊前鋒減少其活躍程度、總之耶玆・耐勒及惠丁三將、在前日埠際一役中、已充分顯出其力量、今得久相默契之老伴合演、定能有更好之顏色、至津隊方面、亦覺此賽之嚴重、故其主將約漢生・鍾福楨等特予養精蓄銳、以圖一逞、全隊亦已得一整日之休息、自已恢復其疲勞、至今日出場之陣容、據約漢生告記者、將與前日錦標賽相同、强攀堯仍不出席、在前日僅看一場鬧散與一面倒足球之觀衆、今日當可飽享刺激、同時此賽之緊張與精彩、更可預斷、(約漢生及姜璐尤宜注意)、較前日之錦標賽及隔昨對中華之賽爲有力量也、門票仍分一元一元及半元三種、一元係定座、此賽終了後、由上海足球會假座靜安寺路萬國總會、於今晚八時半、舉行「埠際宴」以資餞別、被邀者除雙方球員外、尚有參加港滬賽之選手、津隊於歡宴後、即搭十二時開行之滬平特快通車北上返津云、雙方陣容如后、

▽天津隊
羅森堡
皮栗 寶福麟
包合演 姜璐 約漢生(隊長) 侯活 羅司 谷永泉

▽軍聯隊
麥克斯來
耐勒 拉夢脫
克拉克 克拉頓 惠丁(隊長) 仇粲 夏泊爾斯 推勒

⑥勞逸爾英勇之師也、戰鬥力殊强、觀其最近作戰成績、蒸蒸日上、上次對抗上海埠際試賽時、表演優美、後勁極佳、尤以全隊合作純熟、中衛線極爲堅固、自上海失敗、中華和之、能勝天津者僅此英軍耳、以故今日之戰、必能引起球迷興趣、

⑥約翰生津隊魂靈、如福願不出、則今日之戰天津凶多吉少、爲保持不敗起見、津隊必出全力以赴、同時勞逸爾因客軍犯界、納當奮勇往擊、天津如不能保持逸園作戰之威風、仍如前戰之不振、則英軍鐵騎當馬到成功、勝利在握、

東觶西爪 (播衛)

⑥四川范師長所組之足球隊、原定卽日溯江東下、長征漢口、惟上游航行、仍未暢通、以故迄今不得起程、最近逗留重慶・以十四比二・五比零兩勝英軍、再以六比一大勝民生公司、三戰中海上健將奚巧生・鍾勇森・張容等、均活躍非常、

⑥青光籃球健將梁國權・昨日下午偕友在新雅品茗、另更發現田徑宿將卞鳳年(卞君現服務於鄭州裕豐紗廠)、

⑥體育前輩崔畤如・李繼元・王復旦・三位一體昨在國泰觀「月夕花天」崔君留學美國春田大學、現執教於上海市立體育專門學校、此君精籃球作戰法、本屆全運、上海籃球隊可借重之、

⑥矮虎萬象華爲提倡小球起見、剏己組紅隊參加市長杯中比賽(小型足球與小象皮球)、該隊實力極雄厚、戰士悉爲東華人員

▼中華足球幔

暨南勝中航(甲) 四對〇
東東勝中亞(乙) 四對〇

日早大足球隊來滬陣容
(鮑振清)

(東京通信)與北寧足球隊在東京比賽畢之東京早稻田大學、足球隊一行十八名、將由島田孝一部長社幹事引率、於四月十二日由東京首途、十三日在神戶乘長崎丸赴滬、在滬比賽五次、五月二日然後乘船回國、玆將一行姓名列左：

(前鋒)加茂健・加茂正五・西邑昌一・高橋英辰・末岡圖孝・渡邊義清・中林大司馬・長谷川京記・(中衛)岡野正隆・莊田修平・篠野稻次・西村淳・黑井潔・後衛上野敏・吉田義臣・柴田淑彥・(守門)主將佐野理平・

青中籃球勝新青

▽青中	標	罰	犯	分
陳威麟	十二	一	〇	廿四
胡紹昌	十	〇	二	廿一
楊明智	一	〇	一	二
宋樂生	三	〇	三	六
楊明鏗	五	〇	〇	十
司徒傑	一	〇	〇	二
邱岸根	二	〇	一	四
楊頌弘	〇	〇	〇	〇
總結	卅四	一	七	六九

▽新青	標	罰	犯	分
高仲智	〇	一	一	一
陳世鑑	七	〇	二	十四
蔡鴻奎	四	二	〇	十
顧慶和	〇	〇	二	〇
陳侯懋	四	一	〇	九
總結	十五	四	五	卅四

東華隊員假期春遊
今日對葡萄牙改期

今日甲組足球、原有東華對葡萄牙一場、在市體育場交鋒、惟據最後消息、謂因時值春節、各銀行均循例休假、而東華隊員、大半以服務於銀行界、故相率結隊赴外埠春遊、今日對葡比賽、已申請改期舉行云、

臘克斯足球隊主將離防
西捕盡雪前恥
結果九對二可稱奇跡
法商十一對二勝蘇亮

昨日滬聯足球計有甲組賽兩場、均在虹口公園交鋒、結果臘克斯對西捕之役、西捕因得名將蕭脫歸來、重任後衛、實力因以大振、臘克斯則門將衣克雀夫、前鋒勃林蓋・格林勃・及中堅番孟等四健將、均因春遊離防、以預備球員庖代、致相差天壤、不堪西捕之一擊、聽戰以後、局勢盡在西捕掌握中、前半結束、西捕以四比〇佔先、臘克斯亦無反抗餘力、後半雖略見活動、終難攻破西捕之後防、勉事爭扎後、始獲兩球、但損失之達九球之多、得不償失、總結遂以九對二大敗、西捕盡雪第一循環中以十四比二失敗之恥辱、另場法商對蘇亮爾之戰、蘇亮爾仍難振作、初始雖見接近、但仍以二比三落後、後半則一敗塗地、又淨失八球之多、總結爲十一對二、法商大勝、與上週第一循環之九比一、又更增一籌云、

南華華三對一勝九華
香港尋常杯足球賽

◎香港二十八日時報專電、二十八日南華華與九華會三作尋常杯足球賽、南華華以三對一勝、

國際排球第三幕
今日華聯戰義大利
七時起歐洲先戰巴立士坦

(國光社云)國際排球今日爲第三幕、計共兩場、晚七時起歐洲先戰巴立士坦、歐洲希望極薄、七時三刻、華聯出戰意大利、意國前以直落一敗於俄軍、比數極懸、故華聯之取勝、當無意外問題也、秩序如下、

虹口田徑隊總測驗記

虹口田徑隊昨晨八時舉行今春第一屆成績總測驗於虹口公園田徑場、健將如陳永福・陶英傑・張良等、雖因春遊而缺席、然以日暖風和、其他隊員倍覺興奮、各項成績因去冬苦幹結果、略見進步、如高白勝之八百公尺・霍鉅康之三級跳等是、朱福勝之持竿跳、則以架短未能盡展所長、聞該隊將於四月十一日舉行春季運動會云、玆將各項成績探錄如下、

一百公尺	霍鉅康	史敏三	鄧榮	凌毅	十一秒正
二百公尺	霍鉅康	史敏三	朱沙飛	童左棠	二十[illegible]秒一
四百公尺	高白勝	朱沙飛	徐楚	汪文榮	五十六秒八
八百公尺	高白勝	黎國威	黃傍尤	陸清之	二分十一秒四
千五百公尺	高白勝	陳志明	金尚志	劉聚之	四分四十秒一
五千公尺	丁國傑	曾左棠	婁恩尚		十一分四十五秒
跳遠	霍鉅康	史敏三	丁國傑	李君	五・八六公尺
三級跳	霍鉅康	史敏三	丁國傑	凌秉樹	十二・六二公尺
持竿跳	朱福勝	李若	朱法		三・〇七公尺

中體聯男女籃球明日截止報名

[illegible]

晦霞乒乓個人賽 周灃生榮膺冠軍

[illegible]

西青女排結束 啓秀無敵

西青女子排球、現已全部結束、最後一場啓秀對阿地雪白隊乙、於前日下午二時舉行、結果因雙方實力相差極遠、故除第二局因啓秀之隨意應付稍見接近外、其他兩局完全一面倒以終、三局比數爲十五比一、十五比十、十五比十一、總結四十五比十二、啓秀大勝、現啓秀以六戰六勝榮膺盟主、工部局女中則以五勝一負居亞軍、阿地雪白隊乙則六戰盡失、居於殿軍焉、玆錄全部成績如下、

隊名	勝	負	百分率
啓秀女中	六	〇	一・〇〇〇
工部局女中	五	一	・八三四
阿地雪白甲	四	二	・六六六
蘇亮爾	三	三	・五〇〇
西青紅隊	二	四	・三三三
西青黑隊	一	五	・一六六
阿地雪白乙	〇	六	・〇〇〇

神戶中華體育會近況
(振青)

(神戶通信)棒球一項、華人向不注意、往年歷屆遠東大會棒球代表向請美洲華僑隊出場比賽、美洲華僑隊可稱全中國第一位强隊勁伍、至於橫濱神戶兩華僑隊次之、玆者神戶之中華體育會爲華僑青年組織、內分棒球・籃球兩部分、迭戰勝日本之「流球隊」、頗爲華僑生色不淺、近以世運大會將在東京舉行、爲準備起見、特聘請關東華人著名投擲手劉賴章氏來神、積極訓練、現已得華僑鉅商楊壽彭・鄭伯齡兩氏及領事贊助、租定會所於神戶市中山手通三丁目、以謀今後活動、該會理事長鮑觀藉、理財張應松對於會務頗具熱誠、該會之有今日蓬盛者、皆兩氏之力也、

湖北省運會定期舉行

(武昌通訊)湖北全省體育委員會議於昨日(二・廿二)下午四時在教廳舉行、計出席委員劉昌台(教廳體育督學)・陳陵(武漢大學)・宋如海(漢口青年會)・柯南山(省立公共體育場)等十餘人、當由周廳長主席、議決本屆全省運動會定於本年五月二十至二十一日在武昌省立體育場舉行、並推舉劉昌台・陳陵等負責、籌備一切、

大學乒乓賽開始報名

(三月廿五日)章程及競賽細則如後：

▼聯會簡章

一、定名、上海各大學乒乓聯合會、二、宗旨、本會以提倡大學乒乓運動及聯絡感情為宗旨、三、會員、凡上海各大學及專科以上學校經教育部立案者、皆得為本會會員、四、組織、[illegible]

▼競賽簡章

[illegible]

教育電影協會滬分會開年會

[illegible]

自造煤氣車今晨赴杭

全國公路交通委員會煤氣車試驗委員會自造之第一輛煤氣車、於二十六日下午三時、在南市市公用局公共汽車管理處招待各界參觀、詳情已誌各報、該自造煤氣車、定今晨(二十九)九時由滬出發赴杭、明日在浙江省公路局開展覽、在杭展覽後、赴宜興鎮江等處、招待各界參觀、華期二日到京、該委員會已組織京滬公路展覽會參觀團、團長由該委會主任委員張登義担任、亦將隨該煤氣車出發云、

萱生鑛作案

毛永虎・王振聲等上訴

高院正在調查證據(續)
二十五日第四次審理再訊尚無期
上訴理由認缺之證據及出於誣陷

丙、[illegible]

南北朝碑

修孔子廟碑一冊三角五分。初拓張猛龍碑一冊五角。初拓劉懿墓誌一冊二角五分。高拓石門銘一冊六角。全拓積玉... 集每集三元。雷峰塔華嚴經殘石... 一冊五角
珂羅版印魏修孔廟碑一冊三元。珂羅版印明拓李仲璇碑... 珂羅版印崔敬邕墓誌一冊二元。珂羅版印... 上海 南京 北平 有正書局發行

今日上海聯合大賽馬 第二天下午一點起共賽十二次

阿釘甥兒鑒

自汝出走後舉家惶恐汝雙親已兩日未進滴飲逢人惟放聲大哭汝母亦已積憂成疾汝姊本亦有病加汝之事病勢轉劇已暈厥數次汝甥棠兒更嗷嗷待汝之歸如此形勢汝家將廢於旦夕舅不忍坐視故特登報通知望立即回香事無大小終可解決何忍出此下策希速返家或約地面洽至盼至盼 愚舅彭兆洪啓

小舅父

外祖父母見舅父維家書後震驚萬分痛不欲生現悉外祖父母對於諸事均可同意務懇見報立即回家或約地與我母會面商談一切否則我母亦無意存世則棠之前途將更不堪想舅父必不忍置棠於絕路也 唐棠叩啓

阿釘！

聞君出走心焦萬分君即不念故人亦當思及雙親有事均可解決望即來余處爲盼 慶 啓

請願制止洋米免稅入粵

蔣院長電覆交財部核辦

滬雜糧團體昨向吳市長呈節略
各地米業代表明日在京聯合請願

本埠訊、雜糧豆米業團體聯合請求制止洋米免稅入粵後、昨奉蔣院長復電、交財部核辦、並聯合各地代表定明日在京集合請願、茲誌詳情如下、

蔣院長復電交財部 雜糧油餅業同業公會、雜糧號業同業公會、豆米行業同業公會、蘇浙皖米業聯合會等、自聞中央准許粵省免稅輸入米穀各二百萬担後、雜糧油餅及雜糧號業兩公會、前日曾電行政院蔣院長請求制止、昨奉復電云、咸(二十七)電悉、已轉財部核辦矣、中正儉(二十八日)、

向吳市長請願制止 上海市長吳鐵城奉令調任粵省主席、行將啓程履新、上海雜糧油餅業同業公會主席顧馨一、昨晨謁吳市長、除面遞請求制止洋米免稅入粵理由節略外、並陳述一切、說明萬一准許洋米全免稅入粵、則國產米價格勢必暴跌、與政府復興農村宗旨相反、所以請求迅予制止云、聞吳市長允俟履新後查明事實、再行核辦、

明日聯合在京請願 滬蘇浙皖鄂贛等地雜糧商爲粵省洋米免稅入口事、准三十日上午九時在京集合向行政院、中央黨部、財政實業兩部請願制止、上海雜糧豆米各團體請願代表顧馨一・陳世德・朱子香、蘇浙皖米業聯合會代表曹志新等、准二十九日下午四時由滬乘滬平通車晉京、聯合各地代表向行政院等請願、(新聲社)

財政當局對

捲煙加稅尚未決定

即使加稅亦須經過法定程序

◎南京廿八日中央社電、捲煙加稅事、外間盛傳將於四月一日施行、頃經探悉、財政當局、是否採納捲煙加稅建議、刻尚未定奪、即令捲煙可加稅、亦應經過法定程序、決非倉卒間可一舉而就、

閩商對營業稅向財廳請願

指陳調查錯誤 反對變更稅額
官商一度協議 尚無相當解決

福州通訊、閩省營業稅[illegible]去年十二月份令各縣市稅務機關舉行[illegible]調查、省營業稅局所[illegible]查、已於一月底結束、即依據調查結果、將各商店應納稅額、分別予以變更、各商店應納稅額均有高度之增加、因此各商店於接到通知書後、紛赴稅務局請求更正者、約有千餘戶、惟稅局[illegible]均無結果、

爭執之點 因稅額變更不在額之[illegible]而在[illegible]因營業稅中有依資本額徵收者、有依營業額徵收者、[illegible]

請願理由 [illegible]

財廳解釋 [illegible]

廣潮幫停止採辦

蕪米價跌半元以上

蕪商會電請中央

制止洋米免稅輸粵

蕪湖訊、皖省向以農業爲主、米糧出產尤豐、除供本省自食之外、每年尚餘千餘萬石、供給國內各地之需求、故每年輸運出口之數量、至少均達七八百萬石以上、中以廣潮兩地納買最鉅、歷年運數額恆達四五百萬石之巨、上年因全皖豐收、農村漸見好轉、農民大都欣欣然而帶喜色、詎消息傳來、粵省當局近忽公佈洋米穀免稅進口各一百萬担、並定四月一日實行、蕪湖米業不勝恐慌、廣(州)潮(州)兩幫已竟停止採辦、米市之一落千丈、天津幫及西安軍米略有去化、然均零星走銷、故每日成交之數、供僅一、二千包、以是源絡繹、存底供過於求、賣戶心思見虛、因此米價步形疲落、連日以來、已步跌半元以上、後去如無起色、米價仍有繼續下挫之虞、蕪商會及米商正擬電陳中央速予制止、蓋洋米免稅進口之間、適逢湘贛兩省米商來電、請求一致主張、電呈中央令粵制止、蕪商會已分電南京行政院、財政部請求迅爲制止、以[illegible]

日拒絕接受砲位口徑限制後

美今夏建築之戰艦

將裝十六吋口徑重砲

英主力艦噸數砲位口徑將增加

◎華盛頓二十七日中央社路透電、茲據正式公布消息、美國今夏開始建築之戰艦二艘、將裝置十六吋口徑之重砲、現美國巨艦之裝有十六吋口徑之重砲者、已有三艘、即曼麗侖號、考羅拉度號、及西浮及尼亞號、至日本最近之正式拒絕十四吋砲位之限制、此間認爲毫不足異、但亦無正式之評論發表、

日不受限制 美早有傳聞 華盛頓二十七日中央社哈瓦斯電、日本政府頃已照會英國政府、拒絕主力艦砲位十四英吋口徑之限制、但尚無照會送達此間、海軍界人士、因東京方面早有消息傳來、稱日本現擬建設三萬五千噸以上、乃至五萬噸之主力艦、並裝置十六英吋口徑之大砲、因此聞訊不以爲異、最近海軍當局曾就三萬五千噸主力艦裝置十六英吋大砲一層、加以

英海部宣布

造驅逐艦十六艘

◎倫敦廿七日國民新聞社電、海軍部今日宣布、英國已著手建造一千六百五十噸驅逐艦十六艘、速率爲三十六海里、據稱、艦上將裝備六吋與四・七吋口徑之砲位、其中八艘爲一九三六年建造計劃之一部、其餘則屬本年度之計劃、兩年內添建驅逐艦四十艘之計劃、已經核准、

英政界評論將競爭造艦 倫敦二十七日中央社哈瓦斯電、關於英法美三國海軍條約所規定主力艦砲位口徑十四英吋之限制問題、日本政府已向英國提出照會、拒不接受此項限制、英國海軍界人士、頃評論此事、追述海軍大臣賀爾爵士日前在下議院所發表之宣言、(卽謂英國新建三萬五千噸之主力艦、仍決定裝置十四英吋口徑之大砲、且英國亦不擬建造三萬五千噸以上之主力艦、但以其他各海軍國同樣辦理爲條件)、並謂三萬五千噸之主力艦、裝置十四英寸之大砲、足以節省艦身重量、並可加厚鐵甲、而使主力艦抵抗砲火之力量、爲之加強、反之、砲位口徑一旦加大、則鐵甲勢必減薄、其抵抗砲火之力量、自亦減受影響、此乃英國實成十四英寸砲口徑之理由、特據日本方面消息、該國海軍部現擬建造三萬五千噸以上之主力艦、果爾、則英國亦當建造三萬五千噸以上之主力艦、並裝置十六英寸口徑之大砲云

✲ ✲ ✲ ✲

駐英義大使館發言人

對不再派兵至西班牙

否認向英重提保證

拒絕討論撤退志願兵並無改變

◎倫敦廿七日國民新聞社電、此間義國大使館某發言人今日否認義國曾重向英國保證、不再派兵至西班牙、並鄭重聲明、謂根據國際中立協定、義國早已禁止軍隊赴西、倘另有保證、即將令人疑惑義國以前之禁令、並無誠意、此點應當辯明、英國官場已證實義國之否認、謂「每日電聞」所稱義國曾向英國保證、禁止志願兵赴西、並表示已準備討論撤退西班牙叛軍行伍中之外籍軍隊云、實屬揑造事實、同時據悉、義相墨索里尼訓令駐英大使格蘭第、拒絕討論撤退已在西班牙之外籍志願軍一事、現在並無改變、今日義國使館發言人亦稱、格氏拒絕討論此項問題、已造就目前之結果、惟至一星期或一月之後、或尚可討論、義國已遵守協定、禁止軍隊赴西、英國並無理由可以設想義國欲破壞不干涉協定

我國府顧問義財政專家

史丹法尼今抵滬

義大利財政專家史丹法尼氏、應我國之聘、任國府顧問、乘義郵維多利亞號輪來華、今日下午三時左右可抵滬、屆時蔣院長代表蔣百里、鐵道部專員薛光前、及本市市政府、義使館代表等、均將赴輪次歡迎、聞史氏抵滬後、將先謁孔財長、休息二日、即行晉京就任、然後分赴各地考察、並悉我國駐丹麥公使吳南如、亦乘該輪回國、吳氏近甫由駐蘇大使館參事擢昇現職、此次係請假回國、吳乃父之喪云、

奧經濟代表團定下月中旬赴義

◎維也納二十七日中央社哈瓦斯電、關於舒斯尼格總理前往義國晤義相墨索里尼之一事、其期間在四月初頭、但尚未決定確期、此外奧國經濟代表團、則定於四月中旬前往羅馬、俾就廣泛基礎上、與義國當局舉行新經濟談判云、

贛省耕地統計

◎南昌廿八日電、贛省耕地、據省府統計室估計、達五千二百萬畝、約佔全省面積百分之十九、農戶有二百四十萬、廿五年產穀一、九一二、〇五六石

請求緩徵

[illegible]

英法商得四點同意

西亂不干涉問題

◎倫敦二十七日中央社哈瓦斯電、法國外交部長台爾博斯、曾於本月二十五日與英國駐法大使克勒克爵士進行談話、互相說明英法兩國目前對於西班牙內亂不干涉問題所應採取之立場、並磋商各項措置、俾遇外國志願兵繼續開往西國時、得由英法兩國海軍加以攔截、勿令在西國登陸、但此間一般人意見、認爲海軍行施監察辦法、其任務應僅以證明不干涉協定被破壞之事實爲限、而不宜遽卽出於攔截行爲、以免引起嚴重事端、兩國當局本日復積極進行磋商、據聞已就下列四點、商得同意、卽㈠關於西班牙問題、英法兩國間意見、並無參差之處、㈡關於不干涉協定現被破壞一節、此際並無何項消息、足以使人絕對相信其爲不確、㈢但他日若果證明不干涉協定確被破壞、則英法兩國當認爲此項局勢、「極爲嚴重」、㈣關於此項問題、英法兩國當賡續不斷交換意見云、

天人交戰之

美國大水患借鏡錄 (小可)

(參閱第六版銅圖)

當代新聞家最大之職責、莫如助其全國之人、研討興利除害之術、歷年來人禍天災、小之交通失事及火患之勃發、大之戰陣斫殺與疫癘之流行、其更大者、則如地震風暴之慘變、成就至可貴之經驗、因以意在無負一兩次數十百人不幸之犧牲、本館記述、不厭求詳、挽救無量數生命財產之損失於將來、近如一月下旬以迄二月之美國洪水奇災、在我黃河揚子江屢經泛濫之中華、尙萬不宜熟視無覩、特先陳述河流大勢、而進稽其泛濫之原因、旁及治本之綱要焉、

今 [illegible]

其 [illegible]

而 [illegible]

美 [illegible]

而 [illegible]

其 [illegible]

美國處理工潮問題

發表政府不便干涉

◎華盛頓廿八日中央社路透電、參院民主黨領袖羅濱生、今日爲羅斯福總統會商後、在此發表一文、說明中央政府對於國內罷工事件之態度、謂目前留廠怠工事、中央政府不便干涉、蓋根據憲法、苟未發生㈠傷毀中央財產、㈡破壞中央法律、㈢州當局請求援助以維持法紀與治安等事、則中央政府未有干涉罷工之權也、今旣無此種發展、而工潮情勢且已大有進步、故尤無干涉之必要云、

聯合汽車業工會請令認交涉團體

[illegible]

義外長返抵羅馬

◎羅馬二十七日中央社哈瓦斯電、外長齊亞諾伯爵、日前赴南斯拉夫京城、與南國政府簽訂政治經濟協定、頃已公畢、乘飛機返國、當於午後飛抵此間

美派定代表

賀英王加冕

◎華盛頓二十七日中央社哈瓦斯電、美國政府、頃決定派遣傑拉德氏率領代表團前往英國、參加該國國王喬治六世加冕典禮、按傑拉德曾於歐戰時任駐德大使、

南開大學開董事會

[illegible]

洪氏學院校基購得

[illegible]

事物之運行抑何自然確切也事有自然確切不亞於此者卽人們苟稍留意於其內臟使之滌清康健卽得壯強之樂反之卽得疾病之苦是也至若藥物之能使君內臟滌清康健而致壯強之樂者醫藥科學向無發明較清導丸更佳之藥因此丸乃韋廉士醫生藥局壺美盡善之潤腸品也

清導丸由其和平而有效地清食道積滯助肝經工作之功能使腸臟活潑清潔健康保身體康樂是故君宜不時一服清導丸以種康健之因而收身體平安精神愉快之果哉

清導丸係純用植物質製成之潤腸導滯妙品治便秘平肝火療腹疾解腸風止肚痛減痔苦去口臭助消化除傷風使身體平安精神愉快服之既不絞痛亦不成癮且男女咸宜
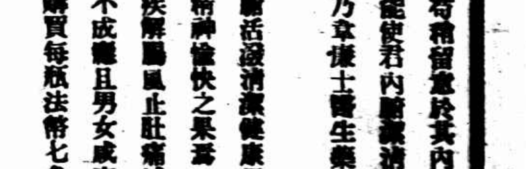
各藥房皆有出售或逕向上海江西路四五一號韋廉士醫生藥局購買每瓶法幣七角六瓶三元五角郵力不取